



# Communauté de Communes **BRUYÈRES, VALLONS DES VOSGES**

Zone d'activités économiques de Laveline-devant-Bruyères  
**un véritable poumon artisanal**



## # ZOOM

Ateliers d'accompagnement  
au numérique

## # DOSSIER

La charte Trame Noire  
dans votre commune

## # PORTAGE DE REPAS

Les plats variés avec des  
produits naturels de saison



**ALAIN AFFLELOU**  
**BRUYÈRES**  
 8 route de Gérardmer - Tél. 03 29 52 28 63

Interflora *Artisan Fleuriste* **Fleurs**

Commandez par ☎  
 Réglez par

**OUVERT 7j/7**  
 (sauf lundi matin)

451 route de Bruyères 88600 LAVAL-SUR-VOLOGNE Tél 03 29 51 38 67

**Groccia & fils** 10 Zone Artisanale 88600 CHAMP LE DUC  
 groccia.emile@wanadoo.fr  
 tout le gros oeuvre 161 : 03 29 51 44 98

**construction rénovation certifications qualibat**  
 Maçonnerie Charpente Couverture Zinguerie Bardage  
 Ossature bois Isolation extérieur Enduit Chape

**PIERRES DU MONDE**  
 XONRUPT - LONGEMER - 88

EXPOSITION VENTE  
 DE MINÉRAUX

BIJOUTERIE  
 CADEAUX  
 SOUVENIRS

316 RTE DE COLMAR 88400 XONRUPT  
 03 29 60 01 27  
 www.pierresdumonde.fr

*Entrée libre!*

*Une autre idée des pierres!*

A 3 mn de GERARDMER direct Colmar

MAÎTRE ARTISAN  
 BOULANGER  
 PÂTISSIER  
 ALLAN  
 CUSSENOT

*3 baguettes achetées  
 + 1 OFFERTE\**

**100%  
 FAIT  
 MAISON**

Boulangerie-Pâtisserie Cussenot  
 CHENIMENIL - LAVAL/VOLOGNE - CHAVELOT - ARCHETTES

**IMPLANTÉE  
 SUR 4  
 HECTARES**

**SCIÉRIE  
 VOSGES PROMOBOIS**

Entre  
 Saint-Dié-  
 des-Vosges  
 et Bruyères

PARTICULIERS ET PROFESSIONNELS  
[www.vosges-promobois.fr](http://www.vosges-promobois.fr)

**BOIS  
 100%  
 LOCAL**

**Écorces  
 et plaquettes  
 décoratives**

**Bois  
 Lames de terrasse  
 Bois de charpente  
 Clôture/Poteaux bois**

Sciure

**PEFC**  
 Promouvoir  
 la gestion  
 durable  
 de la forêt

**Vosges Promo Bois**  
 Scierie - Broyage

**Trans Promo Bois**  
 Transport - Négoce

**SCIÉRIE  
 BROYAGE 03 29 52 46 20**

**ECORCES  
 03 29 50 50 88**

1 route de la Gare  
**DOMFAING**  
 (88600)



# EDITO DE LA PRÉSIDENTE



Forte d'une dynamique impulsée depuis plusieurs années, la communauté de communes de Bruyères, Vallons des Vosges a mis en œuvre de nombreuses actions et a su être opportune en s'engageant dans l'étude de projets ambitieux aux côtés de multiples partenaires (pour n'en citer qu'un, celui de la voie à mobilité douce entre Bruyères et Gérardmer).

La politique menée jusqu'alors s'est concrétisée dans de nombreux domaines. Sans être exhaustive, une multitude d'animations de sensibilisation ont été proposées aux jeunes, aux parents et aux moins jeunes, toujours avec professionnalisme. De même, des travaux conséquents ont été réalisés sur différentes communes comme la création de mares pédagogiques, des reprises conséquentes de voirie ou la mise en service de la station d'épuration de Lépanges-sur-Vologne.

Le résultat le plus probant concerne la zone d'activité économique de Laveline-devant-Bruyères. En effet, après plus de 20 ans de requalification, à l'exception d'une parcelle pour laquelle les négociations sont en cours, tous les terrains de ce site ont trouvé preneurs. Désormais, la zone a totalement retrouvé sa vocation économique avec l'implantation de treize entreprises artisanales. Je vous annonce également que BB DISTRIBE, entreprise de Laval-sur-Vologne, devenue propriétaire, y a le projet de construire une seconde unité de production. Perspective très positive, car la création massive d'emplois ne peut que renforcer l'attractivité de nos villages.

La communauté de communes travaille aussi à relever les défis futurs. Conformément à la loi Notre, la prise de compétence eau potable au 1er janvier 2026 est un sujet à forts enjeux. En concertation avec les communes et syndicats, gestionnaires actuels, des propositions d'organisation de services se dessinent. Pour que la réussite soit au rendez-vous, les élus se mobilisent.

Pour conclure, il m'importe que la structure, que je préside, soit valorisée à travers le travail accompli et soit sans cesse en mouvement pour être au plus près des aspirations du moment et à venir.

D'ailleurs, la lecture de ces quelques pages ne pourra que vous convaincre !

**Virginie GREMILLET**

*Présidente de la Communauté de Communes  
Bruyères, Vallons des Vosges*

DIRECTEUR DE LA PUBLICATION : **Virginie GREMILLET**  
RÉDACTEUR EN CHEF : **Jean-Louis MENTREL**  
RÉGIE PUBLICITAIRE : **Atelier de la Communication**  
RÉALISATION ET IMPRESSION : **Atelier de la Communication**  
DÉPÔT LÉGAL : 3<sup>e</sup> trimestre 2024



## SOMMAIRE

**#01**

**Finances, Economie  
& Tourisme**  
page 4 à 11

**#02**

**Travaux**  
page 12 à 15

**#03**

**Services à la Population  
et aux Communes**  
page 16 à 25

**#04**

**Environnement**  
page 26 à 33

**#05**

**Culture, Promotion  
& Communication**  
page 34 à 41



**Communauté de Communes  
de Bruyères, Vallons des Vosges**

4 rue de la 36<sup>e</sup> Division U.S.

88600 BRUYÈRES

Tél. : 03 29 57 80 69

E-mail : [accueil@cc.bruyeres.fr](mailto:accueil@cc.bruyeres.fr)



# ZONE D'ACTIVITÉS ÉCONOMIQUES DE LAVELINE DEVANT BRUYÈRES

## UN SITE DYNAMIQUE ET ENGAGÉ

### ENTREPRISES EN ACTIVITÉ

- |  |  |
|--|--|
| <b>1</b> DÉCO NATURE<br><i>Paysagiste et Pisciniste</i>  | <b>7</b> CHARLES AGENCEMENT<br><i>Fabrication et pose de mobilier sur mesure</i> |
| <b>2</b> SARL AUBERTIN<br><i>Commerce de détails équipements automobiles</i>   | <b>8</b> IDO2<br><i>Agence de communication</i>                                  |
| <b>3</b> SOCIÉTÉ RÉGA<br><i>La CCB2V a investi 451 845 € TTC dans la réfection de l'intégralité de la toiture du bâtiment loué à la société.</i> | <b>15</b> BASSIN DE RÉTENTION DES EAUX PLUVIALES                                 |
| <b>4</b> M.I.V.V.<br><b>Maintenance Industrielle Val de Vologne</b><br><i>Réparations de machines et d'équipements mécaniques</i>                | <b>16</b> HAIE SÈCHE   |
| <b>5</b> WIKOTEK<br><i>Entreprise de solutions de chauffage</i>  | <b>17</b> NOUE   |
| <b>6</b> MENUISERIE VALENTIN<br><i>Cuisines, meubles et salles de bains sur mesure.</i>  |  |

### ZONES EN FAVEUR DE LA BIODIVERSITÉ

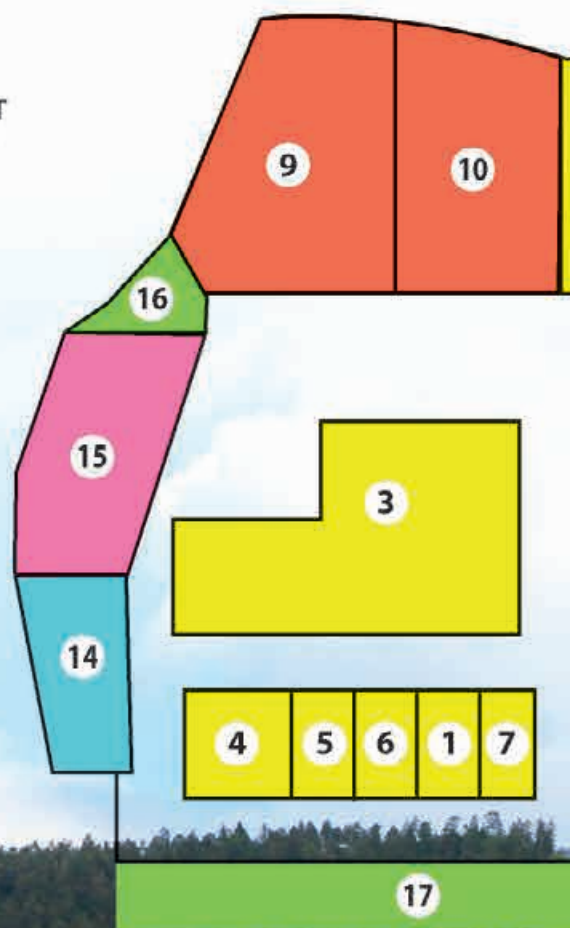



# ZOOM : BIODIVERSITÉ

# #01

Une haie sèche a été installée sur le site, formant un petit labyrinthe accompagné de panneaux pédagogiques pour les enfants. Cette haie sera une zone refuge pour la biodiversité, notamment en période d'hibernation. A l'avant de la ZAE, la coupe de la noue a été revalorisée sur 100 m linéaires dans le cadre d'une action Zéro Phyto.

## INSTALLATIONS PROCHAINES

- 9 GM CONCEPT**  
*Plomberie, chauffage, tuyauterie industrielle et zinguerie*  
Maxime GROSSEDIER
- 10 En cours de vente**
- 11 BB DISTRIBE**  
*Fabrication de couches écologiques et écoresponsables*  
Laurent ANDRES,  
Président Directeur Général

## ENTREPRISES EN COURS D'INSTALLATION

- 12 PISCINE EVASION**  
*Vente et pose de piscines, saunas hammans et spas*  
Julien RUER.
- 13 AD CONSTRUCTION**  
*Plâtrerie, maçonnerie, couverture et terrassement*  
Anthony DIDIER
- 14 BÂTI JD**  
*Maçonnerie, plâtrerie et charpente*  
David JACQUOT

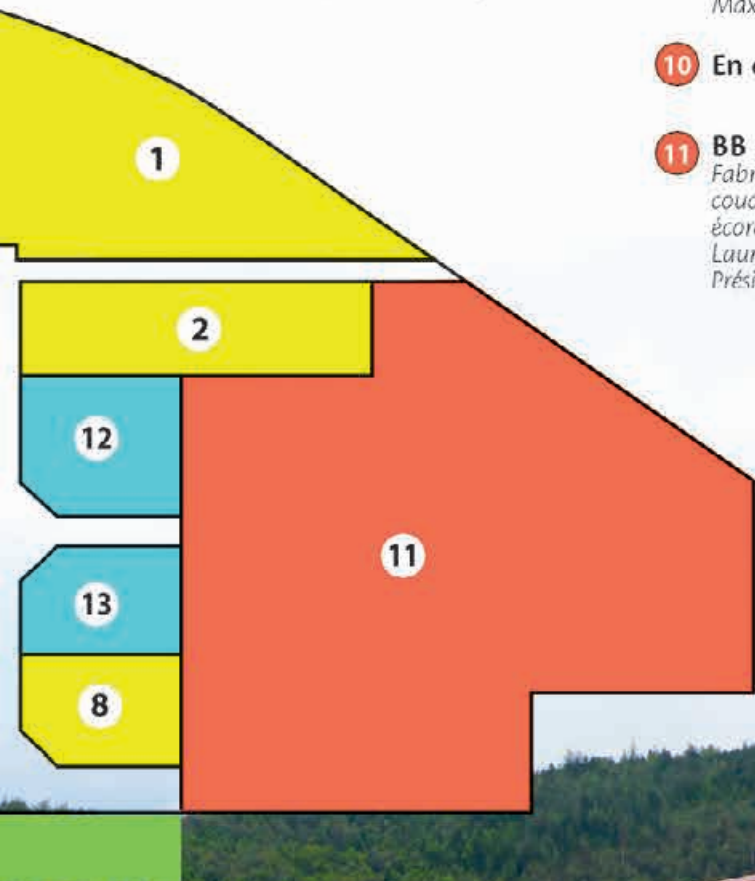

Ancien site de la Filature de Vologne, dépollué et désamianté par l'Établissement Public Foncier de Lorraine (EPFL).



La CCB2V a acquis le site pour en faire une Zone d'Activités Économiques dynamique et engagée pour la biodiversité.



# ZAE DE LAVELINE DEVANT BRUYÈRES : NOUVELLES ENTREPRISES EN COURS D'INSTALLATION

## BATI JD

**David JACQUOT, gérant :**

"Nous sommes deux salariés spécialisés dans le secteur de la maçonnerie, plâtrerie et charpente. Depuis 6 ans, nous réalisons des petits comme des gros chantiers. Nous avons choisi de nous installer à Laveline-devant-Bruyères afin d'avoir plus de place pour accueillir les clients, pour les bureaux et le stockage du matériel. Nous sommes actuellement basés route de Corcieux, le changement d'adresse est prévu pour la fin d'année 2024. Nous formons petit à petit un groupe d'artisans afin de partager les chantiers. Grâce à une fiche informative avec toutes les coordonnées que nous sommes en train de créer, les clients auront tous les bons contacts pour la construction de leur maison."

Port. : 06 86 69 78 33 // [bati.jd88@gmail.com](mailto:bati.jd88@gmail.com)



## Piscine Evasion

**Julien RUER, gérant :**

"L'entreprise existe depuis 11 ans et compte aujourd'hui deux salariés. Nous sommes spécialisés dans la vente et la pose de piscines intérieures et extérieures, de spas, de saunas, de hammams et de bains finlandais.

Nous vendons également des produits de piscine. Nous sommes installés dans la ZAE depuis mai 2024. Ce déménagement nous permet un plus grand stockage, une meilleure visibilité et un meilleur accès pour les livreurs. Nous recrutons un apprenti, n'hésitez pas à nous contacter si vous êtes intéressé(e)."

Port. : 06 31 16 31 20 // [piscines.evasion@gmail.com](mailto:piscines.evasion@gmail.com)



## PROJET DE RACCORDEMENT FERROVIAIRE DE CERTAINES ENTREPRISES

Nous avons annoncé dans notre précédent numéro qu'une étude de faisabilité était en cours pour l'ouverture au fret de la ligne ferroviaire Saint-Dié - Epinal. En effet, le développement de l'activité économique a entraîné pour les habitants des nuisances liées à l'augmentation du trafic routier des poids lourds. Le projet est toujours d'actualité, la Région ouvre à la concurrence la ligne et renforce la construction pour l'ouverture au fret.

## SEMAINE DE LA RURALITÉ LA ZAE SOUS LE FEU DES PROJECTEURS



Le 14 novembre dernier, à l'occasion de la semaine de la ruralité organisée par le Département des Vosges, la Zone d'Activités Économiques a reçu la visite de nombreux élus. Le président du conseil départemental, François Vannson, a fait le déplacement, ainsi que les conseillers départementaux du canton pour saluer le travail de la CCB2V et des entreprises pour valoriser le site. La Présidente de la CCB2V Virginie GREMILLET, les élus communautaires et les chefs d'entreprises du site ont proposé une visite de cette zone transformée ces dernières années.



# TERRITOIRE D'INDUSTRIE DES 3 VALLÉES BRUYÈRES, GÉRARDMER ET SAINT-DIÉ-DES-VOSGES



## Le programme officiellement lancé

*Le programme Territoire D'industrie est un dispositif innovant qui, pour avoir une efficacité réelle sur le territoire, associe des décideurs politiques et les experts professionnels. C'est pour cela que la CCB2V s'est associée avec la Communauté d'agglomération de Saint-Dié-des-Vosges et la Communauté de Communes Gérardmer Hautes Vosges pour la déclinaison locale de ce programme fraîchement lancé.*

Les trois territoires ont pour ambition de fédérer et mettre en réseau les acteurs locaux autour de la réindustrialisation en œuvrant particulièrement sur les thématiques liées à l'innovation, la transition écologique, les compétences et le foncier. L'objet est de porter conjointement à l'échelle des trois territoires une stratégie et un programme d'actions.

**Le binôme référent dans le secteur de la CCB2V : Michel HOUOT, Vice-président à la CCB2V, et Yves GAIFFE (scierie GAIFFE à Champ-le-Duc)**

Il existe un véritable enjeu en termes d'emploi sur le territoire de la CCB2V en particulier. En effet, l'industrie de plus de deux salariés représente encore 18% des entreprises sur le territoire (entre 8 et 10% en moyenne au niveau national). Il y a une très forte concentration des emplois spécialisés dans le bois et le papier, filières historiques dans le secteur.



## UNE VOIE DE MOBILITÉ DOUCE ENTRE GÉRARDMER ET BRUYÈRES EN CONCERTATION

Plus aucun train ne circule sur la ligne ferroviaire qui relie Laveline-devant-Bruyères à Gérardmer depuis 1988. La nature a aujourd'hui repris ses droits sur les 18 km de voie ferrée. La CCB2V et la Communauté de Communes Gérardmer Hautes Vosges ont missionné le Pays de la Déodatie pour lancer une étude d'opportunité. Cette infrastructure, qualitative et sécurisée, se prêtera largement à une clientèle cycliste et familiale puisque Gérardmer pourra être rejointe en 1h30 en moyenne à vélo. La future voie de mobilité douce permettra également de préserver l'emprise foncière. Plus d'informations prochainement !



# LAPOIRIE

Les professionnels du funéraire

FUNÉRAIRE • MARBRERIE • PREVOYANCE



**12 Av. Gambetta**  
**88600 BRUYÈRES**  
**03 29 50 57 58**

# OMT

CONSTRUCTION

LOCATION  
DE MATÉRIEL

Maçonnerie  
Terrassement  
Neuf & Rénovation

88600 BRUYÈRES • Tél. : 03 29 50 29 26 • E-Mail : omtconstruction@orange.fr

## PAGOT CAPUT

1 Ter rue de la Ferronnerie,  
88600 Lépages-sur-Vologne  
03 84 75 96 00

Suivez-nous sur :



[www.pagot-caput.fr](http://www.pagot-caput.fr)



**Julie VUCCINO**  
votre audioprothésiste  
diplômée d'Etat à Bruyères



\*Test à but non médical

- Appareillage auditif
- Essai gratuit
- Bilan auditif gratuit\*

Je vous accueille sur rendez-vous à BRUYÈRES  
44 bis rue Abel Ferry - Tél. 03 29 27 35 57

## Point Vert

Bruyères

### Venez découvrir le (re)nouveau de Point Vert Bruyères !

Zone de Barbazan, 5 rue des Résistants,  
88600 Bruyères

du mardi au samedi  
de 9h à 12h et de 14h à 19h



Hervé



Bruno



Carole



UNE ÉQUIPE  
D'EXPERTS



DE LARGE GAMME  
DE PRODUITS



990M<sup>2</sup> DÉDIÉ  
À LA NATURE !



[www.monmagasinpointvert.com](http://www.monmagasinpointvert.com)



# AIDES DE LA CCB2V



## Aide coup de pouce :

### Chef Rémito, entreprise de restauration rapide

Rémi JORRAND a ouvert son Foodtruck «Chef Rémito» en janvier 2024. Cet ancien Chargé d'Affaires en banque est passionné de cuisine et de pizzas depuis toujours. En reconversion professionnelle, c'est en trouvant l'annonce d'un camion pizza qu'il a eu le déclic ! Après une étude de marché concluante, et des formations adaptées, il a décidé de se lancer. "Dans la vie, toute expérience est enrichissante et sert toujours à quelque chose d'utile à un moment donné !"

Rémi propose ses pizzas cuites au feu de bois à un prix accessible, élaborées avec des produits locaux et de qualité. Une aide "Coup de Pouce" de la CCB2V lui a été attribuée à hauteur de 1500 €, qui lui a permis d'investir de suite dans du matériel supplémentaire ! Conventionnée avec la Région Grand Est, elle subventionne les entreprises nouvellement créées ou reprises sur le territoire et s'adresse aux très petites entreprises.



Rémi JORRAND sillonne les routes de la CCB2V avec son camion pizza, et s'arrête à La Chapelle-devant-Bruyères, Laveline-du-Houx, Fays, Tendon, et Laveline-devant-Bruyères.

## Aide à l'immobilier d'entreprise touristique :

### Odile et les cycleux

"Odile en bonne santé" est un tiers-lieu de santé ouvert à la fin de l'année 2022, cofondé par cinq professionnels de santé et du care. Parmi eux, Lucile Ottolini et Arnaud Didier, tous deux cyclistes itinérants, ils ont fait le constat que le département proposait très peu de services et lieux d'accueil pour les cyclistes pensés à partir de l'expérience de cyclistes et accessibles à des pratiques amateurs, de loisirs voire débutantes, et ont décidé de fonder "Odile et les Cycleux".

Le gîte Alfonsina Strada (2/3 personnes), est ouvert à la location depuis juin. Les autres chambres bénéficient d'une ouverture progressive jusqu'à septembre 2024, pour un total de 14 couchages pour un lieu d'apaisement, de sport et de mobilité douce. De ce fait, les équipements et activités du tiers-lieu leur sont proposés. Un local à vélo, endroit sécurisé pour le stockage et la petite réparation, est en cours de fabrication. La structure a bénéficié de l'aide à l'investissement immobilier d'entreprises touristiques à hauteur de 8 000 € (Département 80% / CCB2V 20%). Les demandes sont à formuler directement auprès du Conseil Départemental.

## Programme LEADER :

### Le Rendez-vous du Haut Barba

En avril 2021, un collectif de femmes et d'hommes s'est structuré dans la vallée du Haut Barba (Rehaupal, Laveline-du-Houx et Faucompière) en société coopérative d'intérêt collectif. L'objectif : porter des projets de développement du territoire. La première opération concrétisée : la rénovation d'une ferme, située 2 route de Laveline à Laveline-du-Houx, le Rendez-vous du Haut Barba. La fonction de ce nouvel espace est la mise en place de services qui n'existaient pas ou plus dans la vallée. Depuis mi-janvier 2024, sont mis en place : un point relais de la poste, une boutique rurale, un café/bar, et une « cantine du territoire ».

Les 130m<sup>2</sup> de l'étage de la ferme restent à être rénovés, le projet porte sur la création d'une halte pour randonneurs et cyclistes et d'un cabinet de confidentialité. C'est dans ce cadre que le Pays de la Déodatie a été contacté : le programme LEADER est un outil qui permet à des acteurs locaux de bénéficier d'une aide financière pour donner vie à des projets innovants en faveur du développement environnemental, social, économique ou touristique dans les territoires ruraux. Contact : Maude GRANDEURY : mgrandeury@deodatie.com // 03 29 56 71 71



Gîte Alfonsina STRADA. Chaque logement a le nom d'une cycliste remarquable entre la fin du XIX<sup>ème</sup> et le milieu du XX<sup>ème</sup> siècle.



Depuis mi-janvier 2024, sont mis en place un point relais de la poste, une boutique rurale, un cafébar, et une « cantine du territoire ».



# RENCONTRE AVEC JULIEN CLAUDEL RESPONSABLE DE L'OFFICE DE TOURISME BRUYÈRES VALLONS DES VOSGES

## Boutique en ligne, application mobile, boucle patrimoine...

Après avoir accueilli plus de 7300 personnes dans ses locaux en 2023, un chiffre en forte augmentation, l'équipe de l'Office de Tourisme Bruyères Vallons des Vosges est plus que motivée pour démarrer la saison estivale ! Rencontre avec Julien Claudel, responsable de L'Office :



Marché de Noël de Bruyères

### Si l'on devait décrire l'année 2023 de l'OT en 3 temps forts ?

Nous avons tenu un stand pour la première fois au salon **Destinations Nature** à Paris en mars 2023 pour faire la promotion de notre territoire. Le bilan a été très positif avec plus de 600 personnes accueillies et conseillées. Nous y sommes d'ailleurs retournés en 2024 !

Nous avons lancé en juin 2023 le second chapitre de l'Espace Game Apéro, activité qui suscite beaucoup d'engouement et nous en sommes ravis. La glacière ne comporte que des produits locaux : bière de la Brass'Potes de Bruyères, tartinades de Faucompière... L'idée est de promouvoir les producteurs locaux avec ce dispositif disponible toute l'année !

Et enfin, nous sommes très fiers d'avoir organisé le 1<sup>er</sup> village de Noël à Bruyères, qui a réuni une quinzaine de producteurs et artisans locaux sur deux jours en musique et en animations. L'événement sera reconduit les 7 et 8 décembre 2024 et nous vous attendons nombreux pour l'inauguration le 6 décembre prochain.

### Quelles sont les nouveautés de cette année 2024 ?

Nous y avons travaillé toute l'année 2023, la boutique en ligne de l'office de tourisme a officiellement été lancée en janvier ! Les usagers peuvent à présent réserver des animations telles que des escapes-games, des spectacles et des événements directement en ligne.

Nous proposons également pour la saison estivale un pack de séjour « tout compris » dans notre territoire qui inclut deux activités et un repas dans un restaurant.

Enfin, nos activités et animations sont à présent à retrouver dans l'application **Henoo**, application développée dans le Grand-Est valorisant le tourisme de proximité, la culture et le patrimoine.

### Une idée pour une activité ludique en famille ?

Nous avons inauguré la Boucle Patrimoine N°16, un parcours VTC de 25km alliant ludique et technologie numérique. Vous trouverez, tout au long du parcours, 14 bornes munies d'un QRCode. Une piste audio d'1min30 sera à écouter afin de découvrir les nombreuses facettes des Vallons des Vosges. Les panneaux ont été fabriqués à l'émaillerie de Deycimont et c'est notre mascotte, Dard-d'Art, qui raconte l'histoire. Et pour notre clientèle étrangère, tout est également disponible en anglais !



Salon de Belgique



Salon de Paris





Club Vosgien

## À pied, à vélo... découvrez votre territoire avec le Club Vosgien secteur Bruyères et l'Union Cycliste de la Vallée de la Vologne



Ces deux associations, actrices du tourisme vert dans le territoire, sont accompagnées financièrement par la CCB2V pour l'entretien des sentiers pédestres et VTT.

Retrouvez les interview complètes de Pierre PIERORAZIO, Président du Club Vosgien du secteur de Bruyères et Cédric LEGRAND, Président de l'Union Cycliste de la Vallée de la Vologne en scannant ce QR code :



Randonnée VTT – Inscription



Vélo cargo



Club Vosgien

## ANIMATIONS DE L'ÉTÉ

### Profitez d'un été animé

Près de cinquante visites et animations vous attendent cet été dans les Vallons des Vosges : activités ludiques, découverte du patrimoine, rencontre avec les producteurs ainsi que de nombreuses manifestations associatives locales ; de quoi satisfaire toutes les envies !

### Les nouveautés de cet été :

- Visite d'une savonnerie artisanale à Bruyères | mardi 30 juillet à 10h30 et lundi 12 août à 14h30
- Balade et découverte de la Roche de l'Ermitte - départ OT Bruyères puis covoiturage | mardi 16 juillet et mardi 6 août à 10h
- Atelier d'accompagnement à la création d'un jardin de plantes médicinales à Faucompierre | certains mercredis de juin à septembre - dates disponibles sur [boutique.tourisme-bruyeres.com](http://boutique.tourisme-bruyeres.com)
- Jeu de piste au musée – Musée Henri Mathieu à Bruyères | vendredi 23 août à 15h

L'Agenda estival est disponible à l'Office de Tourisme et sur son site web (rubrique événements).

**NOUVEAUTÉ**  
Réservez vos activités en ligne sur la boutique de l'Office de Tourisme :  
[boutique.tourisme-bruyeres.com](http://boutique.tourisme-bruyeres.com)



# NOUVELLE STATION D'ÉPURATION DE LÉPANGES-SUR-VOLOGNE



*En construction depuis la fin d'année 2020, la nouvelle station d'épuration de Lépanges-sur-Vologne a été réceptionnée le 28 mars 2024.*

Cette station collecte les eaux usées de toute la commune de Lépanges-sur-Vologne, pour un équivalent de 1200 habitants.

*"Pour la construction de cette station, nous avons été accompagnés par l'Agence de l'Eau Rhin-Meuse, le Département, et avons perçu les dotations d'équipement des territoires ruraux (DETR) et de soutien à l'investissement local (DSIL) à hauteur de près de 80 %".*

Claude HUSSON, vice-président aux travaux

## L'ancienne station et travaux de raccordement en 2024 de la rue des Sources

L'ancienne station, datant des années 60, était obsolète et ne respectait plus les réglementations en vigueur. Actuellement, les habitations de la rue des Sources sont raccordées à la vieille station. Les travaux de raccordement à la nouvelle station auront lieu cette année. Suite à ces travaux, l'ancienne station pourra être démontée.

Julien CUNIN,  
responsable Assainissement  
à la CCB2V



Vice-présidents



*La réception de la station a été validée par Claude HUSSON et Michel HOUOT, vice-présidents de la CCB2V, Julien CUNIN, responsable assainissement et Didier FELIX, agent de station d'épuration. Les entreprises en charge de la construction de la station étaient également sur place : BEREST, SOGEA, Système Wolf, Delaitre, et Houillon.*





# TRAVAUX DE RÉDUCTION DES EAUX CLAIRES

# #02

Travaux

## Assainissement Non Collectif

La CCB2V s'est lancée dans les études préalables aux travaux d'assainissement dans le secteur de l'Arentèle à Bruyères.

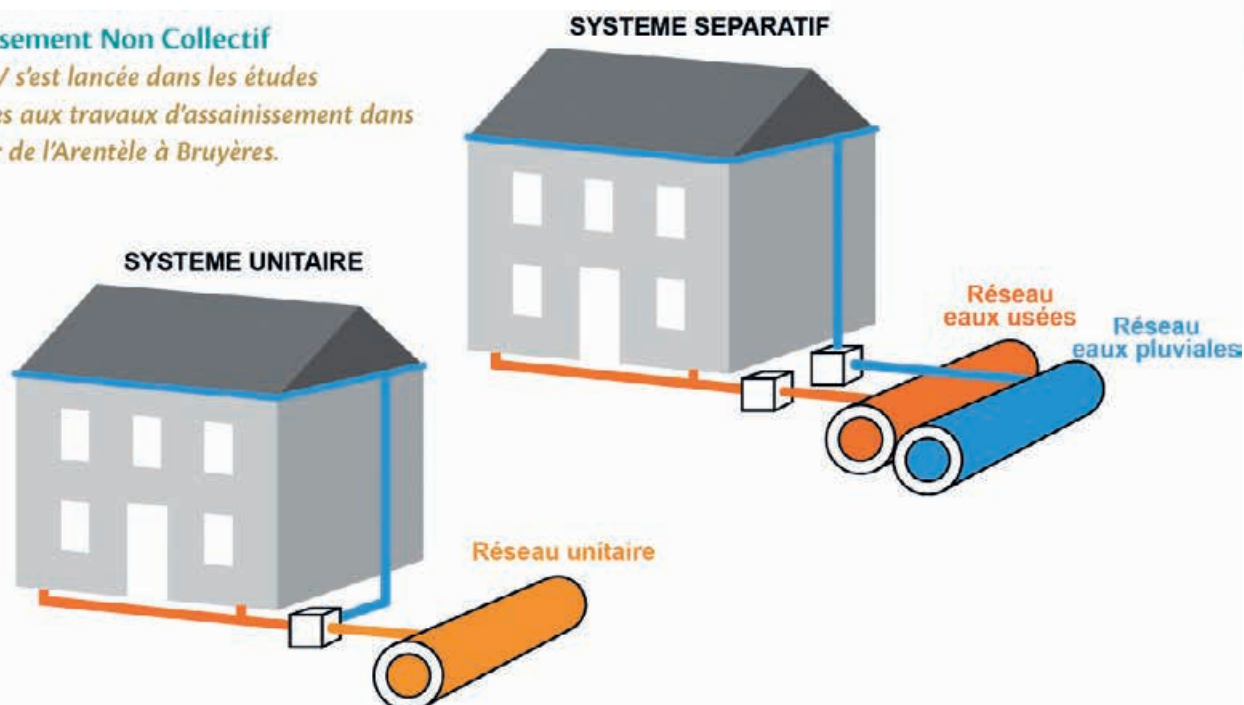

La mission a été confiée à l'Agence Technique Départementale des Vosges (ATD 88).

Il est question de créer des réseaux séparatifs afin de réduire les eaux claires provenant des sources alentour arrivant dans la station d'épuration. Les travaux sont estimés à 625 000 € HT.

## JE RÉHABILITE MON ANC À BRUYÈRES

*Pour réhabiliter votre dispositif d'ANC, vous pouvez faire appel au service Réhabilitation du SDANC 88 pour connaître la procédure à suivre et bénéficier des éventuelles subventions !*

En effet, votre installation est peut-être éligible aux aides financières attribuées par le Conseil Départemental. Le SDANC peut vérifier votre éligibilité et, le cas échéant, faire les démarches pour vous permettre d'obtenir ces subventions, qui ne peuvent pas être attribuées directement à un particulier.



Pour en savoir plus, n'hésitez pas à contacter le Syndicat Départemental d'Assainissement Non Collectif, service Réhabilitation : 03.29.35.57.93 // [sdanc@sdanc88.com](mailto:sdanc@sdanc88.com)



# FOCUS SUR LES TRAVAUX DE CHAUSSÉE

## 2023/2024

### Voie Bruyères - Fays :

La nouvelle route a été réceptionnée le 20 décembre dernier.

*"Cette voie reliant Bruyères à Fays était en très mauvais état et nécessitait rénovation. 270 mètres de dévoiement de route ont également été créés afin d'améliorer la sécurité des biens et des personnes."*

Claude HUSSON, Vice-président aux travaux à la CCB2V

En effet, une entrée/sortie d'engins agricoles et de travaux publics se trouvant dans un virage serré de cette route était potentiellement accidentogène. Ce nouvel aménagement permettra également une meilleure fluidité du trafic routier.



### Rue de la Maildor à La Neuveville-devant-Lépanges :

Une réfection a été réalisée sur 215 mètres linéaires. Des caniveaux bétons ont été posés afin d'assainir cette voie en partie basse. Les travaux se sont terminés le 2 avril 2024.

“

En 2023 et 2024,  
**823 035,38 €** ont été investis  
par la CCB2V pour la voirie.

”



### Voie Laveline-du-Houx - Tendon :

La réfection de la route à l'entrée de la commune de Laveline-du-Houx a été réalisée. Cette route a été placée à sens unique, sauf riverains, par la commune de Laveline-du-Houx, le pouvoir de police du maire en matière de voirie ayant été conservé par ce dernier.



# CARTE DES TRAVAUX PRÉVUS EN 2024



**Fays/Lépanges-sur-Vologne :**  
réfection de l'intégralité de la chaussée, curage et dérasement des fossés et mise à niveau des accotements



## Entretien de la voirie

- Docelles / Xamontarupt
- Deycimont / Lépanges-sur-Vologne
- Herpelmont / Laveline-du-Houx
- Laval-sur-Vologne
- Nonzeville/ Destord
- Bruyères / Belmont-sur-Buttant
- Laveline-devant-Bruyères / Herpelmont



**Cheniménil / Jarménil :**  
réfection dans son intégralité d'un aqueduc.



**La Neuveville-devant-Lépanges / Le Boulay :**  
réfection de l'intégralité de la voie, gestion des eaux pluviales, drainage du fossé, réfection de l'enrobé et implantation d'une chicane afin de réduire la vitesse.



## Bienvenue dans les nouveaux locaux de la Maison France Services de Bruyères !

La bâtiment 4, place Stanislas, qui était auparavant un pressing a été racheté par la Communauté de Communes afin d'installer l'équipe de France Services. Cette cellule commerciale a été rénovée dans son intégralité afin d'isoler et d'accueillir au mieux les usagers et réduire les coûts de fonctionnement.

### Informations pratiques

L'équipe France Services vous accueille dans ces nouveaux locaux depuis le jeudi 25 avril aux horaires habituels :

Lundi et mercredi : 8h30 à 12h30 • Mardi : 13h30 à 19h • Jeudi : 8h30 à 12h30 / 13h30 à 17h • Vendredi : 9h à 12h

## Vos conseillers numériques s'installent à Cheniménil

Xavier et Cléo, conseillers numériques, soutiennent les habitants toute l'année dans leurs usages quotidiens du numérique, sensibilisent aux enjeux du numérique et favorisent des usages citoyens et critiques et rendent les usagers autonomes pour réaliser des démarches administratives en ligne seuls.

### Les conseillers numériques aident l'utilisateur prioritairement à :

- Prendre en main un équipement informatique (ordinateur, smartphone, tablette)
- Naviguer sur internet
- Envoyer, recevoir, gérer ses courriels
- Installer et utiliser des applications utiles sur son smartphone
- Créer et gérer (stocker, ranger, partager) ses contenus numériques
- Connaître l'environnement et le vocabulaire numérique
- Apprendre les bases du traitement de texte



Les ateliers collectifs ont lieu à la salle multimédia de l'école maternelle de Cheniménil les mercredis à partir de 9h. Une thématique est définie en lien avec la demande des usagers.

A noter : pas d'ateliers collectifs du 3 juillet au 3 septembre 2024.

### Des permanences à Cheniménil

"Tous les mercredis matin depuis le 15 janvier 2024, nous vous proposons des ateliers collectifs et individuels à Cheniménil sur rendez-vous. Une réunion préparatoire a eu lieu pour connaître les besoins des usagers et définir les thématiques d'ateliers"

Xavier GRANDEMANGE, conseiller numérique

"Les habitants étaient en forte demande d'un service d'accompagnement au numérique, car aujourd'hui, toutes les démarches doivent se faire par internet."

Florence THIRIAT, responsable du CCAS de Cheniménil



Les ateliers individuels, quant à eux, se tiennent au CCAS de Cheniménil. Les entretiens sur rendez-vous continuent au sein des maisons France Services de Bruyères (03.29.57.99.79) et Docelles (03.29.35.68.25).

### À VOS AGENDAS

Ateliers en partenariat avec le Relais Petite Enfance de la CCB2V sur le contrôle parental « Parents connectés, maîtrisez le contrôle parental », dans le cadre des Semaines des Familles (rebaptisées récemment) :

- **Mardi 24 septembre à 17h30** (lieu à définir)
- **Mercredi 2 octobre à 10h à Cheniménil** (salle multimédia de l'école maternelle)



**Entrez dans un univers  
de possibles**



**L**ATELIER DE LA  
COMMUNICATION

**Tous les  
métiers de la  
communication  
réunis en un  
seul lieu**

◆ Impression offset et numérique ◆ Création ◆ Web ◆  
◆ Studio photo ◆ Façonnage ◆ Routage ◆ Gestion de stock ◆

---

17 Rue de l'Encencement 88200 Saint-Nabord  
03 29 69 15 00 • [contact@latelierdelacom.fr](mailto:contact@latelierdelacom.fr)



# RELAIS PETITE ENFANCE

## L'année du cirque !

Depuis le début de l'année, l'équipe du RPE, composée de Rachel et Céline, propose des ateliers « Circomotricité » via l'école des Nez Rouges. Ces animations, qui sont le fil rouge de 2024, rencontrent un franc succès.

En parallèle, de nombreuses animations continuent de rythmer la vie du RPE, car trois matinées d'éveil par semaine sont à présent proposées aux enfants de 6 mois à 3 ans (6 ans hors période scolaire) accompagnés de leur assistant maternel, garde à domicile ou parent employeur.

### Ateliers d'éveil musical

Un projet autour de l'éveil musical a été travaillé avec l'École des Arts, Vallons des Vosges.

"Une coanimation est proposée deux fois par mois. Ces temps de chants et de découverte d'instruments ont lieu sur les différentes communes d'intervention du RPE, en lien avec la médiathèque."

Céline FOURMY, animatrice RPE

L'histoire des "Bestioles" plaît beaucoup aux petits comme aux grands. Le grand final a eu lieu le 5 juin dernier à la médiathèque de Bruyères.

### Médiation animale

Des séances de médiation animale ont de nouveau eu lieu : lapins, cochons d'inde et gerbilles ravissent les enfants !

### Animation intergénérationnelle

Le Home du Cameroun et l'EHPAD de Cheniménil accueillent désormais une fois par mois le RPE pour des animations intergénérationnelles.

### Des moments privilégiés avec les assistants maternels

Les soirées Brico-papote ont commencé avec les assistants maternels : échanges et bricolages sont au rendez-vous !



Conte musical participatif Bestioles



Médiation animale



Atelier circomotricité avec l'école des Nez Rouges

### À VOS AGENDAS

vous avez été très nombreux au spectacle de Noël de décembre 2023, vous pouvez d'ores et déjà noter la date du 18 décembre pour le spectacle 2024 !



Spectacle Noël 2023



# LA CCB2V S'ENGAGE

## Démarche participative, mémo des familles...

### Découvrez les actions de la Convention Territoriale Globale

La CCB2V s'est engagée aux côtés de la Caisse d'Allocations Familiales, du Conseil Départemental et de la Mutualité Sociale Agricole de Lorraine dans une démarche partenariale et collaborative : la Convention Territoriale Globale (CTG). Cette convention a été signée en 2022, elle permet de mettre en place des actions entre 2023 et 2026 selon les objectifs fixés.

Elle préfigure ainsi les orientations politiques pour les familles du territoire à travers notamment les champs de l'éducation, la parentalité, l'animation de la vie sociale, de l'accès aux droits, de l'enfance et de la jeunesse.

### Démocratie participative : « comment vivre avec le numérique sur notre territoire ? »

À la suite de l'expérimentation du GRES (Groupement d'Élaboration Solidaire) "Mobilisation de la jeunesse" et de son bilan, un nouveau GRES a démarré en avril avec pour thématique : l'isolement face au numérique.

"L'objectif est de construire avec les habitants une offre pour pallier notamment l'isolement et le harcèlement. Pour la première session de vulgarisation, le collectif Hubest, spécialisé dans le développement du numérique sera présent. Deux sessions sont également prévues en juin et en septembre."

Marie-José DARTOIS

Vice-présidente aux services à la population  
de la CCB2V



GRES numérique

### Le mémo des familles : un concentré d'informations dédiées aux familles

Le mémo des familles a été créé afin de rendre service aux familles en regroupant l'ensemble des offres et actions du territoire en 5 fiches thématiques : parentalité, enfance & jeunesse, vie citoyenne, culture & sport, et vie locale.

Ce mémo a été distribué dans toutes les écoles maternelles et primaires du territoire de la CCB2V et vous pouvez le télécharger dès maintenant en scannant ce QR code :



De nouveaux projets dans le cadre de la CTG vont émerger prochainement, découvrez-les dans les pages 20 et 21 de ce bulletin !





# DOSSIER

## FAMILLE, JEUNESSE, PARENTALITÉ



### Le réseau parentalité : faire le lien entre les structures qui travaillent en direction des familles

*Le tout nouveau réseau parentalité de la CCB2V forme un collectif d'acteurs locaux dans le domaine de l'enfance et de la famille. Ces acteurs ont pour objectifs d'accompagner, aider, conseiller toutes les familles et soutenir l'organisation d'événements gratuits sur tout le territoire de la CCB2V. Le réseau s'appuie sur la charte nationale de soutien à la parentalité de la direction générale de la cohésion sociale.*



Le tout nouveau réseau parentalité de la CCB2V forme un collectif d'acteurs locaux dans le domaine de l'enfance et de la famille. Ces acteurs ont pour objectifs d'accompagner, aider, conseiller toutes les familles et soutenir l'organisation d'événements gratuits sur tout le territoire de la CCB2V. Le réseau s'appuie sur la charte nationale de soutien à la parentalité de la direction générale de la cohésion sociale.

#### A la recherche d'un mode de garde ?

#### Des difficultés familiales ?

#### Besoin d'informations sur les animations culturelles Pour la famille ?

#### L'équipe du réseau parentalité vous oriente vers les bons interlocuteurs !

Contact : [reseau-parentalite@cc-bruyeres.fr](mailto:reseau-parentalite@cc-bruyeres.fr)

Port. : 06 72 37 33 86

Bureau dans les locaux de la CCB2V

### Semaines des familles : des animations prévues en octobre 2024

Des ateliers parents-enfants seront organisés dans différentes communes du territoire en partenariat avec des associations locales. En complément, des spectacles sont prévus :

- Mardi 1<sup>er</sup> octobre :  
spectacle "Maintenant tu sais pourquoi tu pleures" à destination des parents
- Samedi 5 octobre à 15h :  
spectacle "Tom et petit Loup" de Jean-Michel REY et Compagnie, à destination des enfants et des familles

*Restez connectés, les informations pratiques  
arriveront prochainement !*



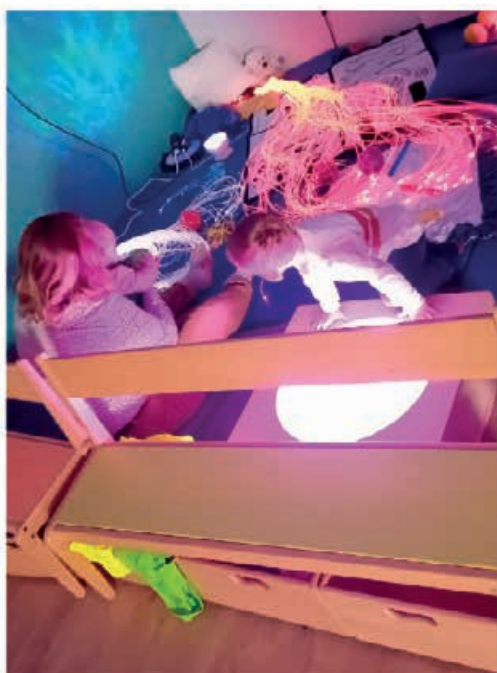

### Véhicule sensoriel : une stimulation des sens... itinérante

La CCB2V a fait partie en 2023 des deux lauréats vosgiens de l'appel à projet du fonds d'innovation pour la petite enfance, porté par l'Etat et la Caisse nationale d'allocations familiales (CNAF). Le projet proposé porte sur l'acquisition d'un véhicule proposant une expérience sensorielle permettant aux services de la CCB2V de se rapprocher de l'ensemble des familles de notre territoire.

#### Faire appel aux 5 sens

"Le véhicule se basera sur l'ambiance Snoezelen : une activité vécue dans un espace spécialement aménagé, éclairé d'une lumière tamisée, bercé d'une musique douce qui peut susciter des moments de détente. C'est un espace dont le but est de recréer une ambiance agréable pour accompagner l'éveil des enfants."

Rachel LIMA, animatrice RPE

Pour préparer ce projet, de multiples réunions interservices ont lieu. Le véhicule permettra notamment de se rapprocher de davantage de personnes par la découverte sensorielle à travers de multiples thématiques : éveil, art, environnement, sport, etc. Il sera opérationnel au printemps 2025 !

### Septembre 2024 : le 1<sup>er</sup> festival jeunesse du territoire !

**À VOS AGENDAS** : Le vendredi 27 septembre 2024, dans le parc de la maison de retraite intercommunale de Bruyères, se tiendra le premier festival jeunesse de la CCB2V. Il permettra aux jeunes de 11 à 25 ans de découvrir l'ensemble des offres les concernant grâce à la présence de nombreux partenaires.

**Les objectifs** : connaissance et défense des droits, ouverture culturelle, avenir professionnel, prévention santé

**Au programme** : un temps fort dynamique et convivial, de la musique, des dégustations, des ateliers et des animations. Il prendra la forme d'un village la journée et se transformera en festival convivial et culturel le soir !

La Rencontre Départementale de la jeunesse, portée par le Conseil Départemental des Vosges, sera également organisée cette année-ci à Bruyères le 28 septembre 2024 !



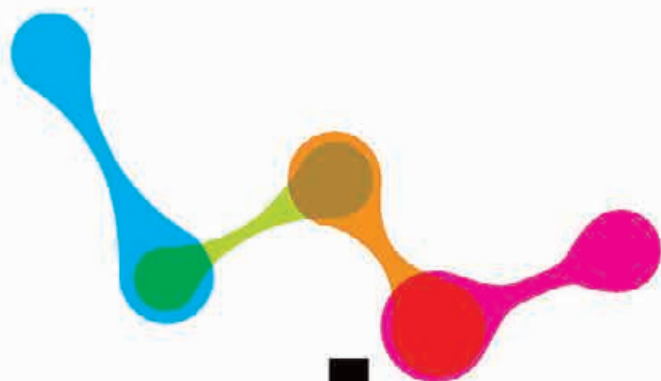

**adn**  
peinture

> [www.adnpeinture.fr](http://www.adnpeinture.fr)

### *Devis Gratuit*

- ISOLATION EXTÉRIEURE
- RAVALEMENT DE FAÇADES
- PEINTURE ET DÉCORATION
- PLÂTRERIE/ISOLATION
- REVÊTEMENTS DE SOLS & MURS



**Matthieu VUILLAUME**

Tél. : 06 59 39 35 78 - [contact@adnpeinture.fr](mailto:contact@adnpeinture.fr)  
2 Chemin de la Passée - 88600 Girecourt-sur-Durbion



# STAGE ADOS "DÉCOUVRE TON TERRITOIRE"

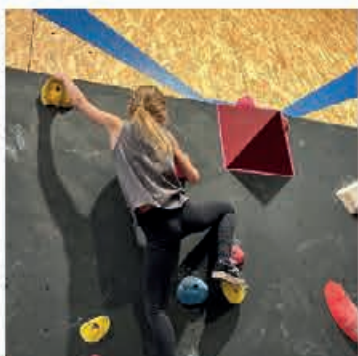

## L'éducation à l'environnement par le sport

*La première édition du stage ados de sports de pleine nature s'est tenue la semaine du 22 au 26 avril 2024. Le nouveau service "activités de pleine de nature" de la CCB2V a souhaité orienter ses premières actions vers le public adolescent et les familles à travers l'organisation d'événementiels.*

La quinzaine d'adolescents de 10 à 14 ans, accompagnés par Adrien et Ségolène, ont vécu une semaine sportive bien remplie entre biathlon vert, VTT, escalade, orientation et randonnée roadbook !

### Les objectifs du service :

- Eduquer le citoyen de demain et inculquer le respect d'autrui
- Permettre une égalité des chances dans l'accès aux activités physiques et sportives sur notre territoire
- Offrir une vision d'ensemble des activités physiques et sportives axée sur le plein-air et l'environnement naturel
- Permettre une découverte du territoire et une appropriation de celui-ci
- Promouvoir la santé et le bien-être par l'activité sportive

**Ce format sera proposé plusieurs fois par an : l'été, les vacances de la Toussaint, d'hiver et de printemps.**



## SOLIDARITÉ TRANSPORTS BIENTÔT 6 ANS !



### Rencontre avec François Brunner, secrétaire de l'association

*L'association Solidarité Transports, dont le président est André BONNET, apporte une solution précieuse pour tous ceux qui sont dans l'incapacité de se déplacer seuls. Basé sur la mobilisation citoyenne, il favorise également la création de lien social et la solidarité. C'est la seule association de ce type dans le département.*

#### Comment est née l'association ?

Une réunion avait eu lieu en 2018 avec notamment le Président de la CCB2V de l'époque M. Bastien, pour discuter des besoins des habitants sur le sujet du transport, la population du territoire étant vieillissante. Depuis la naissance de l'association, nous sommes une vingtaine de chauffeurs, et l'association compte aujourd'hui 182 bénéficiaires.

#### Comment fonctionne-t-elle ?

Généralement, les trajets concernent les rendez-vous médicaux et les courses. La cotisation à l'association est de 5€ par an. Le trajet est proposé au tarif de 0,50€ par kilomètre depuis le domicile du chauffeur, et l'attente pendant les rendez-vous est bénévole. Si vous êtes intéressés pour devenir chauffeur, notamment dans le secteur de Bruyères, contactez l'association au 09 77 53 63 24.

#### Quelques chiffres 2023 :

- Plus de 30 000 km parcourus
- Plus de 1000 demandes

## TÉLÉALARME OU TÉLÉASSISTANCE

*La téléassistance permet aujourd'hui de sécuriser le quotidien des personnes âgées, handicapées ou à mobilité réduite. Ces dernières peuvent en effet*



*être mises en contact dans le cadre de leur maintien à domicile avec des prestataires de téléassistance 24h/24, 7 jours sur 7, et bénéficier d'une assistance en situation de difficultés ou de besoins.*

La téléassistance permet également de tranquilliser l'esprit de l'entourage de ces personnes qui sont parfois isolées. La personne ainsi équipée, par un simple appel sur un bouton, peut donner l'alerte.

➔ La CCB2V finance sous condition de ressources les frais liés à l'installation du dispositif, une fois l'installation effectuée, un dossier doit être rempli et déposé à la communauté de communes.

## BAFA



### Devenez animateur ou directeur d'un centre de loisirs

*La CCB2V, en partenariat avec la Ligue de l'Enseignement des Vosges, organise des sessions de formations BAFA (Brevet d'Aptitude aux Fonctions d'Animateur) base et approfondissement. Ces formations ont lieu dans les locaux de notre partenaire à Epinal.*

La CCB2V met également en place des formations BAFD (Brevet d'Aptitude aux Fonctions de Directeur).

➔ Nous finançons, sous certaines conditions, une partie des brevets. La demande doit être formulée avant le démarrage de la formation.

**Durant l'année 2023, la CCB2V a participé financièrement à la formation de 7 BAFA.**



# SERVICE DE PORTAGE DE REPAS À DOMICILE



## Découvrez notre nouveau prestataire !

*Des plats variés avec des produits de saison et naturels, des menus festifs en fonction des événements : c'est ce que vous propose le service de portage de repas à domicile de la CCB2V avec son nouveau prestataire : la société API "Comme à la maison" !*

*Et pour bien compléter cette offre, le tout est accompagné par une belle miche de pain d'un boulanger local : Le Fournil du Mirador à Bruyères !*

### Régimes alimentaires : le choix de l'individualisation

En changeant de prestataire, la CCB2V fait ainsi le choix d'accompagner encore mieux les bénéficiaires en leur permettant d'avoir un repas équilibré et conforme aux attentes nutritionnelles des personnes âgées, tout en respectant les régimes spécifiques de chacun (sans sel, sans sucre, mixé, etc.).

### Un tarif inchangé

Pour 11,51 €, un repas complet est apporté chez vous par Sabrina et Sophie, livreuses à la CCB2V, entre 8h30 et 12h30. Le tarif ne subira aucune évolution en 2024 !

### Maîtrise de l'empreinte carbone

Avec ce fournisseur, dont les cuisines sont basées à Delme en Moselle, la CCB2V a fait également le choix d'une empreinte carbone maîtrisée, le secteur vosgien étant déjà desservi par la société.

### La veille sociale assurée

La livraison du repas et le passage du livreur représente un moment important dans la journée des bénéficiaires qui vivent, pour la grande majorité, seuls à domicile.

"La livraison et le rôle du livreur dans la chaîne de l'action sociale sont considérés à leur juste valeur au sein du service. Les petites attentions apportées par Sabrina et Sophie sont très appréciées des bénéficiaires." Virginie GREMILLET, Présidente de la CCB2V

### Comment bénéficier de ce service ?

Le portage de repas à domicile est un service exclusivement réservé aux habitants du territoire de la CCB2V âgés de 65 ans et plus, ainsi qu'à toutes personnes, sans condition d'âge, malades, handicapées, blessées ou dont l'état justifie le bénéfice de la prestation.



Le service peut être mobilisé aussi bien pour des besoins ponctuels (après une hospitalisation par exemple), qu'à l'année.

### Pour tout nouveau bénéficiaire : un set de table est offert !

Pour toutes informations complémentaires et demandes d'inscription au service, vous pouvez nous contacter au 03 29 57 80 69



# Livré chez vous



# RECONDUCTION DES AIDES À LA RÉNOVATION ÉNERGÉTIQUE DE VOTRE HABITATION

La CCB2V, engagée depuis de nombreuses années dans le dispositif Habiter Mieux en Déodatia, poursuit son accompagnement financier auprès des foyers modestes et très modestes pour la rénovation énergétique de leur habitation.

Ce dispositif, géré par la maison de l'Habitat et de l'Énergie du PETR du Pays de la Déodatia à Saint-Dié-des-Vosges, permet d'accompagner les porteurs de projets dans leurs démarches.

Contact : 03 29 56 92 99



Nombre de foyers aidés en 2023 : 5

## Focus " Espace France Renov' "

Pour toutes vos questions concernant un projet de rénovation de maison, d'appartement ou encore d'une copropriété, vous pouvez contacter les conseillers France Renov' ! Ils seront à vos côtés pour étudier votre projet et vous orienter au mieux vers un parcours de rénovation énergétique adapté à vos ambitions, votre budget et aux caractéristiques de votre logement.

Contact :  
sduchene@deodatia.com / mmoro@deodatia.com  
03 29 56 75 18

*Un grand merci à tous les artisans et les commerçants  
qui ont contribué à la réalisation de ce bulletin*

**AFFUTAGE SERVICES**  
BRUYÈRES

Vente et entretien d'outils coupants  
Industrie du bois, du papier et des métaux

4, Z.A. de Dorémont  
88600 CHAMP LE DUC  
Tél. : 03 29 50 50 75 - Fax : 03 29 50 50 90 - E-Mail : contact@affutage-services.fr

**raval peinture**  
RAVAL Steeve  
Rénovation intérieur extérieur

ste881@hotmail.fr 06 43 08 63 61 432 rue des sources 88460 LE ROULIER

**REMY Pro-Pose**  
88600 BELMONT-SUR-BUTTANT  
Clément REMY  
remypro.pose@gmail.com  
Port. : 06 32 78 15 24

FOURNITURE ET POSE  
DE MENUISERIE

- Intérieur / Extérieur
- Bois / PVC / Alu
- Neuf & rénovation

Fabrication Française

**Gedimat Derrey**

**MATÉRIAUX DE CONSTRUCTION**  
AMÉNAGEMENT EXTÉRIEUR  
BOIS PANNEAUX  
SALLE DE BAINS  
PARQUETS CARRELAGÉ  
MENUISERIE

NOTRE AGENCE :

8, Rue du 5ème BCP, ZA Barbozon  
88600 Bruyères  
Tél : 03 29 50 11 13  
www.derrey.fr



# LA CCB2V LAURÉATE DE LA DISTINCTION TEN



# #04

## Territoire Engagés pour la Nature

*Le dispositif TEN (Territoires Engagés pour la Nature) est porté par l'Office français de la biodiversité, l'Etat, les Agences de l'Eau et la Région Grand Est. Aux côtés de 16 autres collectivités du Grand-Est, la CCB2V s'est vu remettre leur trophée le 17 novembre dernier.*

Cette labellisation nous engage pour 3 ans et nous offre un accompagnement notamment pour les projets suivants :

- Mise en place d'un plan d'actions Trame Noire
- Restauration de l'Arentèle et de ses zones humides associées
- Réflexion pour une renaturation de la Friche industrielle de Beauménil



*Cette distinction vise à soutenir et amplifier les dynamiques à l'œuvre dans les territoires en faveur de la biodiversité.*

## FRICHE DE BEAUMÉNIL

### Vers une renaturation du site pour préserver la biodiversité environnante



*Erosion de la berge par la Vologne et risque de pollution*

*La friche de Beauménil est un site industriel laissé à l'abandon depuis 2011. Il est envisagé de renaturer ce site afin de préserver la biodiversité environnante et de retrouver la fonctionnalité de la zone humide. Entre pollution, esthétique et sécurité, les enjeux de ce projet sont nombreux.*

Une course contre la montre a commencé pour réduire l'impact sur l'environnement de ce terrain d'1,3 hectares. Un projet de renaturation du site, porté par la CCB2V, le Syndicat Mixte Moselle Amont et la commune de Beauménil est en cours d'étude.

Pendant près d'un siècle, les entreprises se sont succédé dans les locaux industriels situés à Beauménil. L'ADEME (Agence de la transition écologique) est intervenue en 2022 pour désamianter le site et réaliser des travaux de mise en sécurité. Le secteur étant situé en zone inondable, les activités industrielles, artisanales ou commerciales y sont donc interdites.



*Odeline DALLONGEVILLE, responsable Environnement de la CCB2V (à gauche), Denis MASY, Vice-président à l'environnement de la CCB2V (au milieu), et Virginie GREMILLET, Présidente de la CCB2V (à droite)*

Des premières études ont démontré que le site est une ancienne zone humide, aujourd'hui disparue, qui possède une richesse au niveau biodiversité et à proximité d'une zone humide à enjeux majeurs. Le projet porte sur la renaturation de la zone humide qui pourra devenir un lieu de sensibilisation.

### Une dépollution nécessaire

Le CCB2V a été retenue par l'appel à projet "dépollution exemplaire" de l'ADEME et de la Région et bénéficie de subventions à hauteur de 80% pour lancer des études de pré-projet. Une expérimentation scientifique de dépollution par les plantes est envisagée.

*"Nous ne connaissons pas aujourd'hui l'ampleur de la pollution sur ce site, il y a donc la nécessité d'éclaircir ce point. L'issue de cette étude conditionnera le projet final."*

**Denis MASY, Vice-Président à l'environnement de la CCB2V**

Parallèlement, le programme de restauration de la Vologne va se terminer prochainement. « Une solution doit être trouvée rapidement, la pollution pouvant impacter cette démarche. La réhabilitation de la Zone Humide est un enjeu pour le bon fonctionnement de la Vologne. »

**Virginie GREMILLET, Présidente de la CCB2V.**



# PROGRAMME DE RESTAURATION DE L'ARENTELE

Comme le Durbion et la Vologne, l'Arentèle fait l'objet d'un programme de restauration de cours d'eau. Ce programme se veut encore plus ambitieux et exemplaire en intégrant les zones humides associées au cours d'eau et l'ensemble des milieux humides dans sa restauration. Un diagnostic général a été réalisé en 2023 sur l'Arentèle et ses affluents par le bureau d'étude Sinbio Scop. Une étude d'avant-projet est en cours de finalisation.



L'Arentèle au niveau de la commune de Grandvillers.

## Le diagnostic a révélé quelques problématiques :

- 31 ouvrages infranchissables ou difficilement franchissables pour les poissons et la biodiversité aquatique,
- 2 sites principaux nécessitant d'être renaturés (remplacement dans son lit d'origine),
- Plus de 4 km de ripisylve (végétation en bord de cours d'eau) nécessitant d'être reconstituée ou entretenue,
- 3 km de mise en défens des berges : pose de clôtures, passerelles et abreuvoirs mise en place et création de pompes de prairie ou de passage à gué pour éviter le piétinement du cours d'eau par les bêtes.

Certains sites nécessiteront aussi un enlèvement de déchets et d'encombrants dégradant la qualité du cours d'eau, la coupe de résineux et peupliers problématiques, et la gestion d'espèces exotiques envahissantes, qui ont proliféré.

Les étangs sur lit ou en dérivation de cours d'eau sont également une forte source de dégradation de la qualité écologique d'une rivière.

C'est pourquoi un point particulier de vigilance et des études sont menés sur les étangs de Pointhaise afin de restaurer l'Arentèle en gardant l'attrait touristique de ce site.

L'étude d'avant-projet, également réalisée par Sinbio Scop, permettra de proposer des solutions à ces problématiques. Dans un même temps, une étude faune-flore sur les 4 saisons de ces cours d'eau a été lancée avec le bureau d'étude Ecolor dans les zones où des travaux sont envisagés et sera terminée dans les mois prochains. Fin 2024, le marché de maîtrise d'œuvre sera lancé, ainsi que d'autres études complémentaires qui permettront de modéliser les potentiels travaux.

### RAPPEL

la compétence GEMAPI pour le bassin versant du Durbion et la Vologne est portée par le Syndicat Mixte Moselle Amont.

## ZONES HUMIDES

### Le guide des bons gestes et pratiques à adopter.

Les zones humides sont des milieux essentiels qui rendent de nombreux services écologiques et environnementaux. Ces dernières années, jusqu'à 70 % des zones humides ont disparu, il est donc nécessaire de les préserver, de les restaurer et de connaître les bonnes pratiques d'utilisation.

Le pôle Environnement de la CCB2V vous propose donc un guide de sensibilisation et de conseils aux propriétaires et locataires de zones humides !

Retrouvez-le en ligne sur [ccb2v.fr](http://ccb2v.fr)

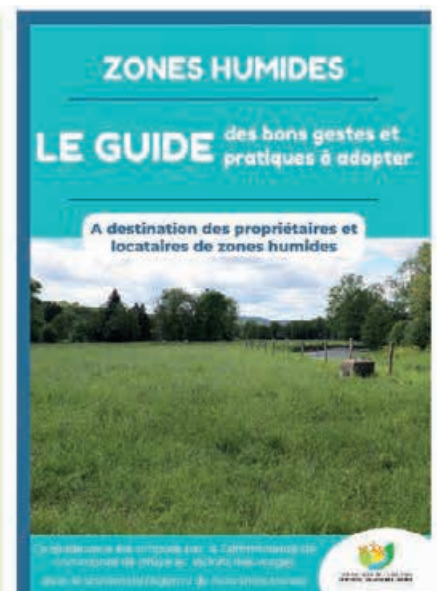



## TROIS MARES À VISÉE PÉDAGOGIQUE INSTALLÉES DANS LE SECTEUR



Mare de Bruyères

*La CCB2V a créé 3 mares forestières naturelles sur les communes de Destord, Pierrepont-sur-l'Arentèle et Bruyères. Stratégiquement positionnées, elles permettent de compléter le réseau de mares existant, permettant ainsi aux espèces de se déplacer et de se reproduire.*

Ces mares équipées de panneaux pédagogiques sont accessibles au public et aux scolaires. Elles commencent à être colonisées : les insectes sont arrivés à Bruyères et à Pierrepont-sur-l'Arentèle, et les amphibiens à Destord !

**Cette action s'intègre dans la démarche de la Trame Verte et Bleue de la CCB2V, tout comme le colloque à destination des agriculteurs, organisé en partenariat avec le PETR Pays de la Déodatie et la Chambre d'agriculture des Vosges. 18 agriculteurs ont participé volontairement à ce temps d'échanges et d'informations, les échanges ont été très enrichissants et pertinents.**

“

### BON À SAVOIR

Il est possible pour une mare d'être asséchée naturellement en été, c'est ce qu'on appelle une mare temporaire, et ce n'est pas grave ! L'important est d'avoir de l'eau au printemps lors de la période de reproduction.

”

## PROJET ALIMENTAIRE TERRITORIAL (PAT)

*Dans le cadre du Projet Alimentaire Territorial (PAT), le Pays de la Déodatie accompagne les acteurs de la restauration collective pour des approvisionnements toujours plus locaux.*

Epaulés par le Pays et la Chambre d'Agriculture Vosges, l'hôpital de l'Avison à Bruyères et les EHPAD Le Forfelet à Corcieux et Les Grés flammés à Rambervillers ont récemment testé la viande bovine hachée du GAEC de la Dilette. Lasagnes et hachis parmentiers sont venus réjouir les patients, les résidents ainsi que les enfants du périscolaire de Brouvelieures, Corcieux et de Fremifontaine.

Aujourd'hui, les établissements passent du test à l'engagement et signent un contrat d'approvisionnement régulier en viande bovine surgelée jusqu'à fin 2024.



Pays de la Déodatie



## DOSSIER “LA TRAME NOIRE”

*La lumière artificielle répond à des besoins de société tels que la surveillance, la prolongation des services, la publicité, et la sécurité routière. Mais elle ne présente pas que des avantages pour l'être humain : consommation d'énergie, effet avéré sur notre santé, lumière intrusive gênante, et perte de contact avec le ciel étoilé. De plus, elle impacte négativement la biodiversité en empêchant les espèces de se déplacer, de se nourrir, et de se reproduire. La lumière artificielle s'ajoute à d'autres pressions sur la biodiversité nocturne : perte ou fragmentation des habitats, et mortalité par collision routière.*

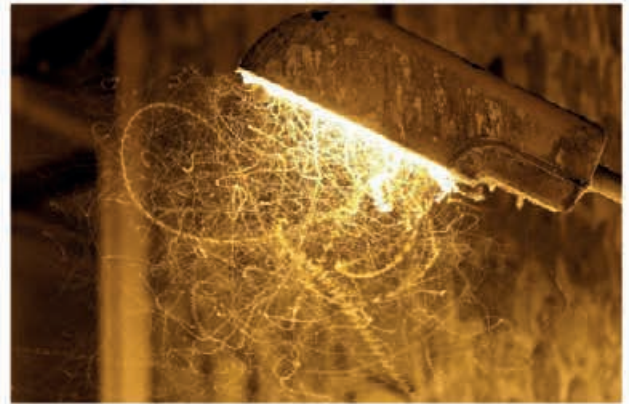

*Insectes attirés par la lumière d'un lampadaire (S. Challéat)*

### La Trame noire pour intégrer la biodiversité nocturne dans l'aménagement du territoire

La Trame Verte (terrestre) et Bleue (aquatique) correspond à un réseau d'habitats écologiquement fonctionnels. La Trame Noire ajoute dans sa définition le critère d'une obscurité suffisante pour ne pas perturber les espèces qui y vivent, qu'elles soient diurnes ou nocturnes. L'absence de haies, la destruction involontaire des habitats et la gestion forestière sont également des obstacles emblématiques de la trame noire.

L'atlas de la biodiversité réalisé par la CCB2V a mis en évidence une biodiversité nocturne riche mais vulnérable aux pressions exercées par les activités humaines. En 2023, la CCB2V a mené une étude sur le territoire pour cartographier les zones à enjeux et définir des actions concrètes à mettre en place le plus rapidement possible.

*“Cette étude a permis de cartographier la pollution lumineuse afin de compléter les autres facteurs de fragmentation, identifier les zones de conflits avec les espèces et leurs habitats.”*

Justine RENAUD,  
chargée de mission environnement - trame noire.

### La sensibilisation pour créer une conscience collective des enjeux environnementaux

Afin de sensibiliser et d'accompagner les élus, principaux décideurs de l'aménagement du territoire, un colloque d'information et d'échanges a été organisé en juin 2023. L'occasion pour eux de se former sur la question et de répondre à toutes leurs interrogations autour de la pollution lumineuse, de la biodiversité, des économies d'énergie, de la rénovation du bâti mais aussi de la sécurité lors de

l'extinction de l'éclairage. Ce format novateur fut un succès avec de nombreux participants qui ont abordé et pris en main le sujet sous ses multiples aspects.

### La charte d'engagement de la trame noire basée sur 3 niveaux d'engagement

La CCB2V a décidé de s'engager sur le sujet à l'échelle intercommunale pour permettre une co-construction d'objectifs communs entre toutes les communes. Le 12 mars 2024 s'est tenue la signature de la charte d'engagement en faveur de la préservation et de la restauration de la Trame Noire. 23 communes ont pour l'heure signé cette charte, ce qui correspond à près de 70% du territoire de la CCB2V. De plus, la question de la trame noire a été débattue lors de tous les conseils municipaux, et chaque commune a été rencontrée par la CCB2V, faisant de la trame noire un vrai sujet de société sur notre territoire.



*Signature de la charte par les maires le 12 mars 2024.*



La charte, co-signée par le Pays de la Déodaté, propose trois niveaux d'engagement. Les engagements de 1er niveau instaurent notamment une plage d'extinction de l'éclairage public de 21h30 à 6h du 1er avril au 15 septembre, et l'application du pouvoir de police pour les éclairages privés. Afin de valider le niveau 2, les communes s'engagent à une mise en place plus technique, à appliquer à minima sur les zones de conflit. Les communes qui ont signé le niveau 3 de la charte se sont engagées à appliquer tous les engagements de niveau 2 sur l'ensemble de l'espace public.

## Le succès des crapaudromes à Pierrepont-sur-l'Arentèle

La Trame Noire ne concerne pas que la pollution lumineuse, mais aussi toutes les autres pressions qui impactent les espèces nocturnes, comme les réseaux routiers. Sur la commune de Pierrepont-sur-l'Arentèle, une trentaine de précieux bénévoles se sont attelés aux côtés des



services de la CCB2V pour permettre aux amphibiens (espèces majoritairement nocturnes) de migrer de façon plus sécurisée pendant 2 mois. Les amphibiens passent l'hiver en milieu terrestre et la période de reproduction en milieu aquatique, il n'est donc pas rare qu'ils doivent traverser des routes pour rejoindre les mares ou étangs.

Grâce à la mise en place de 2 crapaudromes sur la commune, une belle mais fragile diversité a été mise en évidence. Malheureusement, malgré la présence du dispositif et de la signalisation, des individus ont été écrasés, ce qui met en évidence l'impact majeur des infrastructures routières sur la biodiversité. A Pierrepont-sur-l'Arentèle, les amphibiens ont permis de fédérer habitants, étudiants, élus locaux et collectivités autour de la question de la préservation des amphibiens. Cette opération est donc un succès à réitérer !



Parmi les 484 individus récupérés, 5 espèces ont été recensées, le Crapaud commun, la Grenouille rousse, la Grenouille verte, Triton palmé et le Triton alpestre.

## Fabrication et installation de nichoirs pour chauves-souris

La CCB2V a acheté le matériel nécessaire à la création de nichoirs à chauves-souris. Justine Renaud, accompagnée d'élus et de citoyens, a animé un atelier de fabrication. L'occasion pour les participants d'en apprendre un peu plus sur ces animaux et sur comment vivre avec, le tout dans une ambiance conviviale. Ces 6 nichoirs ont ensuite été implantés dans des zones stratégiques.

La CCB2V est également intervenue auprès des élèves de Gémé du collège Charlemagne de Bruyères pour les sensibiliser à la trame noire. Après une présentation en classe de la biodiversité nocturne, de ses enjeux et de ses menaces, des élèves volontaires ont construit deux nichoirs à chauve-souris. L'un a été disposé dans la cour du collège et l'autre sur le clocher de l'église de Bruyères.



## Le Jour de la Nuit : redécouvrir notre rapport à la nuit

Ouvert à toutes et à tous, le Jour de la Nuit est une opération nationale de sensibilisation à la pollution lumineuse et à la protection de la biodiversité nocturne et du ciel étoilé.

Coordonnée par Agir pour l'Environnement au niveau national et dans notre secteur par le PETR du Pays de la Déodaté, cet événement est l'occasion d'observer le ciel et de redécouvrir notre rapport à la nuit grâce aux centaines d'extinctions de lumières et d'animations de sensibilisation qui ont lieu lors d'une soirée chaque année.

Deux animations financées par le Pays de la Déodaté et soutenues par la CCB2V se sont déroulées au sein de notre territoire :

- **une conférence avec pour thème « La nuit, peur et imaginaire dans la forêt vosgienne »** proposée par l'association naturaliste et historienne BERIAN à Pierrepont-sur-l'Arentèle
- **une conférence théâtralisée avec pour thème « Le tribunal des bêtes mal-aimées »** proposée par ETC... Terra à Lépages-sur-Vologne





# EDUCATION À L'ENVIRONNEMENT ET AU DÉVELOPPEMENT DURABLE

## Une rando-ludique autonome sur Destord et Nonzeville

Le 26 mai 2024, à l'occasion de la fête de la nature nationale, la CCB2V a inauguré la toute nouvelle randonnée ludique du territoire. Financée intégralement par l'Agence de l'Eau Rhin-Meuse dans le cadre du contrat de territoire eau et climat de la CCB2V, cette balade à énigmes réalisée par Randoland met en avant la biodiversité locale et appelle à s'émerveiller de l'ordinaire.

Animée par l'équipe de la CCB2V notamment avec une animation autour de la toute nouvelle mare de Destord, cette balade a vocation à devenir pérenne et à être réalisée en autonomie.

A l'aide d'un livret d'énigmes disponible dans les mairies de Nonzeville et de Destord, à l'Office de Tourisme de Bruyères ou encore en téléchargement libre sur le site internet de la CCB2V, vous arpentez villages, prairies et forêt à la recherche des richesses naturelles et patrimoniales de notre territoire.

➔ **Balade de 6 km disponible en autonomie dès juillet 2024 (bottes vivement conseillées).**

*20 participants ont expérimenté cette balade, tous ont réussi avec brio les énigmes et sont repartis avec leur diplôme.*



## Carte aux trésors 2024

Une vingtaine de participants répartis en 7 équipes ont arpenté en vélo la forêt du massif de l'Helledraye pour découvrir ses trésors pour la carte aux trésors 2023. Les joueurs ont pu découvrir les vulnérabilités de la forêt face aux changements climatiques, mais aussi les services qu'elle rend pour nous permettre de s'y adapter et d'y survivre.

En 2024, la 3<sup>ème</sup> édition se prépare sur le thème de la Trame Noire. Toujours à vélos, c'est après la tombée de la nuit que les équipes enquêteront dans un environnement convivial et sportif ! Cet événement a lieu dans le cadre du Jour de la Nuit, le samedi 12 octobre 2024.

## Une rentrée du climat réussie pour 84 jeunes éco-délégués

Le 18 octobre 2023, 84 élèves du territoire ont participé aux ateliers de la Fresque du Climat organisés et financés par la CCB2V, le Département des Vosges et l'Agence de l'Eau Rhin-Meuse. La fresque du climat est un outil créé par l'association nationale du même nom qui vise à sensibiliser et à faire comprendre aux participants le changement climatique.

L'association ETC... Terra a ensuite réalisé une formation dans les établissements. Parmi les jeunes participants, 16 volontaires se sont formés à la Fresque et proposeront des animations dans leurs établissements en autonomie pour essaimer la démarche. À la suite de la rentrée climat, où les élèves ont fait remonter le manque de films, séries ou livre sur le sujet, la CCB2V a financé et organisé deux projections gratuites du film *Bigger Than Us*, l'une étant réservée aux scolaires. Ce film, primé à Cannes en 2022, parle de l'engagement de 7 jeunes très inspirants et motivants à travers le monde qui démontrent qu'il est possible d'agir à n'importe quelle échelle, peu importe son âge, son histoire et son niveau social.

➔ **En 2024, la Fresque de la Biodiversité sera à l'honneur avec la Rentrée Biodiv' !**

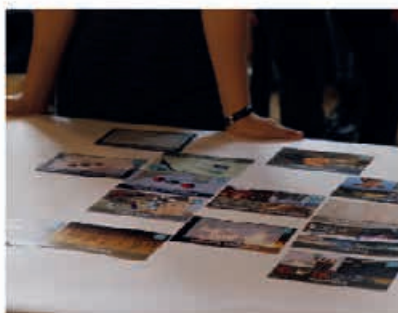

*Armés de cartes représentant chacune un élément, une cause ou une conséquence du changement climatique, chaque équipe, guidée par un animateur, a dû trouver la relation de cause à effet entre les différentes composantes du changement climatique.*





Remise du matériel à l'école de Laveline-devant-Bruyères.



## Dispositif d'aide à l'achat de petit matériel pédagogique pour les scolaires

Depuis de nombreuses années, la CCB2V des Vosges mène un programme global et cohérent d'actions en faveur de la qualité de l'eau et de la biodiversité sur le territoire. C'est pourquoi la CCB2V mène une campagne de sensibilisation auprès du grand public mais également des scolaires. Afin d'aider les établissements scolaires à mettre en place des actions en lien avec la biodiversité et la trame verte et bleue, la CCB2V propose d'acheter du petit matériel pédagogique utile à ce type d'action.

Les écoles primaires de Laveline-devant-Bruyères et Destord ont bénéficié de ce dispositif pour l'année scolaire 2023/2024. L'appel à projet a été relancé pour l'année scolaire 2024/2025 !

## La CCB2V signera la charte européenne de l'éducation au changement climatique à Rome

Dans le cadre du projet européen 2023/2024, le 3ème atelier intergénérationnel de fabrication des produits du quotidien et de sensibilisation aux dérèglements du cycle de l'eau s'est tenu au Home du Cameroun le 1er juin dernier. Des agents de la CCB2V avaient été sélectionnés afin d'intégrer l'équipe française des éducateurs européens au changement climatique auprès des roumains et des italiens. L'objectif : mettre en place 3 animations de sensibilisation sur le climat dans des tiers lieux. Suite à ces deux années d'expérimentation en maison de retraite (MRI Bruyères et Home du Cameroun), la CCB2V ira à Rome en octobre 2024 pour signer la charte européenne d'éducation au changement climatique. Le projet est intégralement financé par l'Europe dans le cadre d'un programme Erasmus+.

## Journée verte au lycée Jean Lurçat de Bruyères

Labellisé Lycée E3D (Etablissement en démarche de développement durable) au niveau 3, l'établissement organisait la semaine dernière sa Fête Décarbonée, dans le cadre de leur démarche « Projet Etablissement Bas Carbone ». Cette journée était consacrée à la mise en valeur des différentes actions mises en place par le lycée, les équipes enseignantes et techniques autour du développement durable, de la préservation de l'environnement et de la promotion des éco-gestes.

### Projection de film :

25 septembre 2024, cinéma en plein air à l'auberge de la Faîte lors de la dernière guinguette : Antoine, chercheur fraîchement installé dans la CCB2V, intéressé par les Low-tech. Il a fait le trajet jusqu'en Roumanie en vélo solaire, qu'il a fabriqué lui-même. Découvrez le film qui relate cette aventure !



Atelier de fabrication des produits du quotidien au Home du Cameroun.



La CCB2V les accompagnant depuis de nombreuses années, nous avons eu l'honneur d'être présents et avons proposé des stands de sensibilisation à l'écologie grâce à la malle Kezadom.



# PISCINE COMMUNAUTAIRE ROGER MERCIER



# #05

## Ecole de sauvetage

Depuis la création de l'école de sauvetage en 2023, trois jeunes ont obtenu leur diplôme. Accueillis à partir de 14/15 ans, les intéressés peuvent passer leur diplôme à partir de 17 ans et exercer à 18 ans. Cette année, ce sont deux nouveaux candidats qui se sont présentés et qui ont obtenu le diplôme du BNSSA (brevet national de sécurité et de sauvetage aquatique) !

## Inscriptions aux activités et à l'école de natation :

Rendez-vous à l'accueil de la piscine dès le 6 juillet pour toute nouvelle inscription !  
Scannez ce QR code pour consulter la plaquette des activités et tarifs de la piscine.



## TÉLÉTHON 2023

**114**  
NAGEURS

**365 km**  
PARCOURS

**+3000€**  
RÉCOLTÉS

réorganisé en 2024  
par l'association  
"les toujours jeunes" !

**42 633**  
ENTRÉES  
en 2023  
(+ 18% par rapport à 2022)

**171**  
ENFANTS  
inscrits à l'école de natation

**+340**  
ADHÉRENTS  
aux activités



## NOUVEAUTÉ 2024

L'équipe de la piscine vous prépare une nouvelle animation en décembre 2024 : une soirée aquagym en musique ! Restez à l'affût, la date et toutes les informations vous seront communiquées prochainement !

## Des travaux réalisés en mars 2024

Un aménagement paysager a été réalisé à l'entrée de la piscine.  
Espace pique-nique (2 tables et arbres plantés) sur la pelouse à l'arrière du bâtiment.





# DIAGNOSTIC SENSIBLE

La politique culturelle est entendue comme un réel levier de développement pour les territoires ruraux. A ce titre, la CCB2V s'engage à porter une réflexion et des actions pertinentes, en relation avec les municipalités, les acteurs culturels locaux et les partenaires institutionnels dans le but d'offrir aux habitants du territoire un service culturel de qualité.



Compagnie La Migration - Crédit Cie La Migration

## Diagnostic sensible

Première marche vers une politique globale culturelle, le diagnostic sensible est la porte d'entrée vers une structuration et une lisibilité de l'engagement culturel de la collectivité en réponse à l'identité de son territoire. Le diagnostic sensible renouvelle le regard sur le territoire et permet de questionner les usages et ressentis.

## Fonctionnement du projet :

3 équipes artistiques, sélectionnées par la DRAC, le Conseil Départemental des Vosges et la CCB2V seront présentes sur le territoire entre cet été et la fin de l'année 2024. Elles vont rencontrer les habitants, proposer des temps de médiations et d'actions culturelles. Vous pourrez les retrouver sur tout le territoire. La Compagnie La Migration, qui fait du théâtre en paysage, Morgane Britscher, plasticienne et Antoine Cardin, danseur seront présents pour animer ces temps culturels et échanger avec vous sur votre regard sur l'art et la culture. Sophie Turbé, universitaire, viendra compléter le projet par la réalisation d'une étude et des préconisations d'orientations culturelles adaptées au territoire, en regard des actions menées par les artistes.

## Objectifs :

- Dresser un état des lieux culturel actualisé du territoire,
- Croiser les points de vue du territoire et de la culture par la synthèse de l'universitaire,
- Mettre en lumière des récits du territoire qui sont des clés de compréhension sur lesquelles s'appuient la construction d'un projet culturel de territoire,
- Définir les orientations prioritaires afin d'établir une feuille de route de la politique culturelle,
- Créer une dynamique et une médiation culturelle pour enclencher des projets à moyen et long terme sur le territoire,
- Compléter et renforcer les propositions culturelles et identifier de nouveaux publics,
- Questionner les usages des lieux et des structures.

Morgane BRITSCHER,  
plasticienne  
Crédit M. BRITSCHER



## Chiffres-clés

5 ARTISTES

1 ÉTUDE  
UNIVERSITAIRE

6 SEMAINES  
DE RÉSIDENCE  
pour chaque équipe  
artistique

81,5%  
DE FINANCEMENT  
par la DRAC

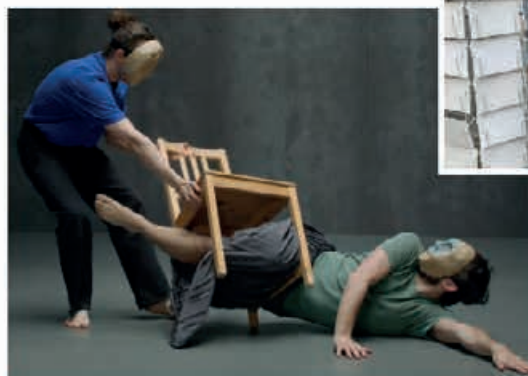

Antoine CARDIN, danseur - Crédit : A. CARDIN



# L'ÉCOLE DES ARTS VALLONS DES VOSGES



La CCB2V porte une école qui innove avec une équipe d'enseignants passionnés et expérimentés, pour développer le plaisir de la découverte et la pratique de la danse et de la musique, favorisant l'épanouissement et la sensibilité des petits et des plus grands. La diversification des propositions pédagogiques, la collaboration avec les acteurs culturels du territoire et l'accessibilité sont au cœur des objectifs de l'établissement.



Portes ouvertes de l'Ecole des Arts, Vallons des Vosges : cours de danse



Portes ouvertes de l'Ecole des Arts, Vallons des Vosges : ensemble jazz

## De la curiosité au perfectionnement, un parcours adapté aux besoins de l'élève

L'EAVV oriente son projet pédagogique par la création d'un parcours de l'élève, basé sur l'éveil, la découverte, les premiers apprentissages ainsi que l'aménagement d'un premier cycle d'enseignement et d'engagement personnel pour l'autonomie. Ce fonctionnement privilégie la dynamique de projets et l'interdisciplinarité comme vecteurs d'apprentissages.

## Développement de la pratique collective et nouveaux partenariats

Cette année, des ateliers piano-batterie se sont mis en place, ils rassemblent des duos ou des trios de ces 2 classes d'instruments. C'est le premier pas de la participation des élèves à des ensembles. L'EAVV a noué récemment de nouveaux partenariats :

- Avec le Relais Petite Enfance et la crèche de Bruyères pour le projet "Bestioles",
- Avec le Big Band de Chaumont lors d'un concert,
- Avec la médiathèque de Bruyères

## Entretien

Sylvia BERARD, enseignante flûte, éveil musical, chant choral, formation musicale et interventions en milieu scolaire rejoint l'équipe des enseignants à la rentrée de septembre. Elle nous parle de ses perspectives au sein de l'école.



## Quelles sont vos attentes en intégrant l'équipe de l'EAVV ?

Je souhaite travailler dans la continuité du projet de l'établissement, apporter une touche personnelle et mes compétences afin d'intégrer et de participer à la vie du territoire. Mon univers musical passe aussi bien par la période romantique que la chanson française et les musiques actuelles. La présence de la danse au sein de l'école ouvre des perspectives de collaboration. La pluridisciplinarité et la transversalité des enseignements enrichissent les projets.

## Quels objectifs ciblez-vous pour les interventions dans les écoles ?

J'aime aussi beaucoup intervenir en temps scolaire, c'est un moyen idéal pour ouvrir les portes de la musique, faire découvrir les répertoires aux enfants de manière ludique et participative par la création de projets-spectacles.

## Pouvez-vous nous parler de l'intérêt de la formation musicale ?

C'est un bagage qui suit l'élève tout au long de son parcours, une discipline à part entière qui permet un apprentissage global de la musique. On y retrouve du chant, des percussions et des moments d'échange avec les autres classes de l'école.



## Comment concevez-vous l'éveil musical ?

C'est un temps de découverte dédié aux plus petits, d'ouverture à la musique sensorielle au travers d'instruments adaptés pour eux. On découvre ensemble des répertoires et des chants.

## Un événementiel en expansion

La volonté de l'équipe pédagogique est de proposer aux élèves des projets pluridisciplinaires, qui font sens sur le territoire. Tout au long de l'année scolaire, l'école est présente et partage son travail sur l'ensemble du territoire communautaire.

*"Ières Notes, échappées, fête de la musique... sont autant d'occasions de découvrir le travail des élèves. Le parcours de celui-ci passe par des temps de représentation, des moments d'échange et de partage. Il s'appuie sur la volonté de mettre l'élève en situation de jeu face à un public et de rendre visible l'enseignement dispensé."*

Jean-Louis MENTREL,  
Vice-Président à la Promotion, à la Culture et à la Communication



Promenade familiale « Biodivercontée »  
le 29 mai 2024 à Lépanges-sur-Vologne.



Eveil musical : échappée enjouée



Echappées musicales : 1ères notes



Concert jazz session du Big Band de Chaumont, accompagné par l'ensemble jazz de l'EAVV le 20 avril 2024.



L'ensemble de Musiques Actuelles s'est produit lors du Festival du Printemps des Mots 2024

**Les projets de l'école en 2023/24 sont particulièrement riches** : 18 événements sur une quinzaine de lieux du territoire qui prennent la forme de portes ouvertes, balades contées, concerts, auditions et temps d'écoute participatifs.

### DATE À RETENIR

les inscriptions pour la rentrée 2024/25 auront lieu mercredi 3 juillet de 8H30 à 17H00 à la CCB2V. Toutes les infos sur le site de la CCB2V.



# INTERVENTIONS EN MILIEU SCOLAIRE



*La CCB2V souhaite rendre accessible au plus grand nombre l'enseignement artistique et culturel en développant une offre de services complémentaire à destination des élèves du 1<sup>er</sup> degré scolarisés sur le territoire. Les enseignants de l'EAVV mettent leurs compétences au service des projets sur temps scolaire dans de nombreuses écoles du territoire en proposant des interventions qualitatives et répondant aux exigences des projets pédagogiques des établissements scolaires.*



*Un Petit Prince, projet de chant choral avec Coralie Fayolle, compositrice et Etienne RENY, intervenant musique et chant. Ecoles de Domfaiing, Destord et Guignécourt*

## Développement des interventions en milieu scolaire en danse, musique et chant choral :

### Contenu :

- Chant choral, musique et danse
- Un répertoire de chant choral partagé au niveau départemental
- Un projet départemental
- Création d'outils communs, les tutoriels
- Volet complémentaire des projets d'Éducation Artistique et culturelle du territoire

### Perspectives :

- Propositions de projets pluriannuels afin de mettre en place des actions de plus grande envergure ;
- Poursuite du répertoire départemental pour développer la dimension de partage et la participation à des projets qui gagnent en visibilité.

### En bref

**400 élèves**  
BÉNÉFICIAIRES D'ACTIONS

**200 heures**  
D'INTERVENTIONS





*Bestioles, conte musical participatif, à la médiathèque de Bruyères le 5 juin 2024.*

*L'EAVV intervient aussi en direction de la toute petite enfance avec un projet qui rassemble le Relais Petite Enfance, la crèche de Bruyères et la médiathèque de Bruyères. Bestioles c'est l'aventure d'un petit écureuil qui traverse les saisons et rencontre les habitants de la forêt. Ce conte est le prétexte pour faire découvrir aux plus petits comptines, instruments et histoires grâce au raconte-tapis qui se déplie au gré des saisons.*

## Incredible Forest, Projet multi-dimensionnels porté par la Compagnie IPAC

Ce projet pluridisciplinaire rassemble l'ensemble des élèves de l'école de Docelles, la Compagnie IPAC et la ferme de Deux Mains autour d'un projet d'éducation artistique qui se déploie dans un parcours tout au long de l'année et sur de nombreux axes :

- **Environnement** : temps de découverte de la ferme et de participation à l'élaboration de haies diversifiées, au bouturage et la multiplication des plants ;
- **Arts plastiques** : ateliers de modelage de poterie, patinage de costumes, création d'éléments de communication ;
- **Arts de la scène** : théâtre, tournage d'un film qui a donné lieu à un court-métrage
- **Gastronomie** : découverte de la boulangerie, création de gressins et dégustation des produits de la ferme.



*Incredible Forest, Compagnie IPAC  
crédit : Compagnie IPAC*

Le projet rassemble :

**53 adultes**  
DU TERRITOIRE

**80 enfants**  
DU TERRITOIRE

**1 journée**  
DE TOURNAGE  
avec une équipe professionnelle  
(costumières, réalisatrice, metteur en scène...)

**40 h**  
D'INTERVENTIONS  
en éducation  
Artistique et Culturelle



# EDUCATION ARTISTIQUE ET CULTURELLE (EAC)

*L'EAC est un maillage institutionnel au service de la culture et du dynamisme local pour éveiller la curiosité intellectuelle et enrichir la culture personnelle de chacun. Le parcours d'éducation artistique et culturelle accompli par chaque habitant se construit de la petite enfance à l'âge adulte, dans la complémentarité des temps scolaires et familiaux.*

La CCB2V s'associe à la Direction Régionale des Affaires Culturelles (DRAC), la Délégation Académique à l'Action Culturelle (DAAC), le Conseil Départemental et Scènes et Territoires. Le partenariat permet de développer des activités qui complètent les enseignements et d'ouvrir les habitants aux œuvres du patrimoine et de la création.

## Drôles de Zigotos : un weekend dédié à la culture et au partage 20 et 21 avril à Domfaing

Le Big Band de Chaumont a rejoint l'ensemble de jazz de l'EAVV pour une soirée Jazz et Blues. Aretha Franklin, Herbie Hancock et Miles Davis ont été mis à l'honneur par ces 25 musiciens.

Dimanche, les familles présentes ont profité du spectacle « Une petite histoire de l'humanité au travers de celle de la patate » de la Cie Sens Ascensionnels.

## L'Or Bleu, par la Compagnie IPAC

Ce projet mêle création, diffusion, temps de médiation, de découverte, d'échanges et d'ateliers tout au long de l'année. La compagnie IPAC, qui rassemble une quinzaine d'artistes qui viennent du monde entier, a tissé des liens étroits avec les habitants du territoire qui devient leurs complices tout au long de leurs actions.

### Actions transversales :

- **Ateliers de chant** à destination des amateurs qui rejoindront la création « L'Or Bleu »
- **Ateliers de cuisine interculturelle** : pour participer à la vie de la troupe et au spectacle qui comprend un temps de partage du buffet préparé
- **Création de la troupe éphémère** qui mêle des enfants de la CCB2V et de la Communauté de commune des Hautes Vosges
- **Création de la troupe adultes** à Laveline-du-Houx
- Temps forts sur le territoire en partenariat avec les acteurs culturels locaux : ouverture de la saison de la Faïte (Laval-sur Vologne)
- **Un projet d'Éducation Artistique et Culturelle** avec l'école de Docelles et la ferme de deux mains



*« Une petite histoire de l'humanité au travers de celle de la patate ».  
Crédit : Compagnie Sens Ascensionnels*



*Les spectateurs ont apporté chacun une patate, qu'il fallait éplucher avant de pouvoir profiter du spectacle. A la sortie, les frites attendaient petits et grands qui ont pu échanger avec les comédiens de la compagnie.*

### L'Or Bleu :

Un spectacle étonnant par sa forme et la richesse de sa proposition. 3 parties qui se déroulent sur plusieurs communes du territoire à cet automne sur plusieurs jours :

- **Le mini-bus** : 3 spectacles itinérants sur 3 places de villages de la CCB2V
- **L'Or Bleu** : Grande forme chantée dans l'église de Bruyères, jeudi 31 octobre, 20H30
- **Songs** : un concert à capella dans l'église de Docelles, dimanche 3 novembre, 15H00



*L'Or Bleu – Crédit : Compagnie IPAC*



# TAMBOUILLE FESTIVAL

## ÉDITION 2024

### Spectacles, concerts et bon repas

Cette année, ce sont 6 communes et une dizaine d'associations qui se rassemblent pour organiser le Tambouille festival.

6 jours de fête et 6 ambiances différentes, cet événement unique rassemblera les amateurs de théâtre, de spectacle et de musique dans les différents villages. Rendez-vous du 26 juillet au 3 août dans les communes de la CCB2V et ses alentours pour des soirées incroyables :

- **Vendredi 26 juillet** à Sainte-Hélène
- **Samedi 27 juillet** à Champ-le-Duc (T'embrouille Festival)
- **Mercredi 31 juillet** à Cheniménil
- **Jedi 1<sup>er</sup> août** à Gugnécourt
- **Vendredi 2 août** à Lépages-sur-Vologne
- **Samedi 3 août** à Dompierre

Buvette et restauration sur place. Bonne ambiance garantie !



**GRANITERIE Righini FABRICANT** 4 generations a votre service depuis 1934

Devis gratuit

Fabrication sur mesure dans notre atelier à Granges sur Vologne  
Pose par nos soins / Assurance décennale funéraire et bâtiment

Route du Tholy 88640 GRANGES SUR VOLOGNE  
Tél 03 29 51 40 92 • Mail : graniterie.righini@wanadoo.fr • Site : graniterie-righini.fr

**ETF DIEUDONNE**

88600 BELMONT-SUR-BUTTANT  
06 78 03 34 59 • 06 83 16 39 53  
sarl-etf-dieudonne@orange.fr  
www.elagage-sylviculture-vosges.fr

TRAVAUX FORESTIERS & SYLVICOLES  
ÉLAGAGE ET ABATTAGE DÉLICATS

RETRAINED QUALIFIED  
Qualité  
Qualité Travail Forestier  
GRAND EST

PARTICULIERS :  
tonde, taille de haies,  
entretien espaces verts

services à la personne  
50% réduction d'impôt

**NIDSdesVOSGES.com**

**CABANES COSY & DE LUXE  
DANS LES ARBRES**

GROUPES • SÉMINAIRES • SPA

**9KM DE GERARDMER**



# COORDONNÉES ET HORAIRES D'OUVERTURE DE NOS ÉTABLISSEMENTS

## ■ Communauté de Communes de Bruyères, Vallons des Vosges

4 rue de la 36e division US, Bruyères

Tél. : 03 29 57 80 69

E-mail : [accueil@cc-bruyeres.fr](mailto:accueil@cc-bruyeres.fr)

Lundi, mardi et jeudi : 8h30 - 12h / 13h30 - 17h

Mercredi : 8h30 - 12h

(accueil téléphonique l'après-midi)

Vendredi : 8h30 - 12h

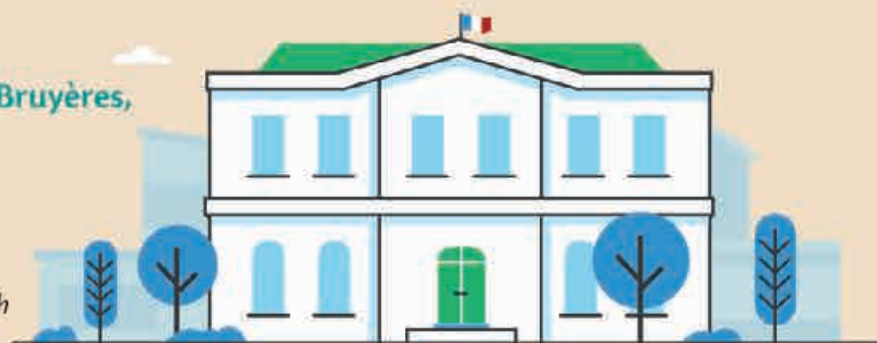

## ■ Piscine Communautaire Roger Mercier

5 place Henri Thomas, Bruyères

Tél. : 03 29 57 88 20

Lundi, mardi, jeudi et vendredi : 12h - 14h / 17h - 20h

Mercredi : 15h - 20h

Samedi : 8h30 - 12h / 14h - 17h15

Dimanche : 8h30 - 12h15

## ■ Maison France Services de Bruyères

Tél. : 03 29 57 99 79

E-mail : [mfs@cc-bruyeres.fr](mailto:mfs@cc-bruyeres.fr)

Lundi, mercredi et jeudi : 8h30 - 12h30 / 13h30 - 17h

Mardi : 13h30 - 19h

Vendredi : 9h - 12h

## ■ Maison France Services de Docelles

Tél. : 03 29 35 68 25

E-mail : [m.mattia@cc-bruyeres.fr](mailto:m.mattia@cc-bruyeres.fr)

Mardi : 8h30 - 12h

Vendredi : 13h - 16h30

## ■ Vos contacts à la CCB2V :

• **Environnement** : Odeline DALLONGEVILLE  
[o.dallongeville@cc-bruyeres.fr](mailto:o.dallongeville@cc-bruyeres.fr) / 03 29 57 88 15

• **Assainissement** : Julien CUNIN  
[j.cunin@cc-bruyeres.fr](mailto:j.cunin@cc-bruyeres.fr) / 03 29 57 19 18

• **Voirie/travaux** : Loïc KEISER  
[l.keiser@cc-bruyeres.fr](mailto:l.keiser@cc-bruyeres.fr) / 03 29 57 35 78

• **Piscine** : Sébastien CROSSETTE  
[s.crossette@cc-bruyeres.fr](mailto:s.crossette@cc-bruyeres.fr) / 03 29 57 88 20

• **Ecole des Arts, Vallons des Vosges et culture** :  
Camille PERRIOL  
[c.perriol@cc-bruyeres.fr](mailto:c.perriol@cc-bruyeres.fr) / 06 47 13 59 42

• **Economie et tourisme** : Claire ANTOINE  
[c.antoine@cc-bruyeres.fr](mailto:c.antoine@cc-bruyeres.fr) / 03 29 57 88 17

• **Services à la population** : Léa GIRARDIN  
[l.girardin@cc-bruyeres.fr](mailto:l.girardin@cc-bruyeres.fr) / 03 29 57 19 17

## NOS PARTENAIRES

### ■ Office de Tourisme Bruyères Vallons des Vosges

Tél. : 03 29 50 51 33

### ■ Maison de l'Habitat et de l'Énergie

Tél. : 03 29 58 47 56

### ■ Syndicat Intercommunal de Collecte et de Valorisation des Déchets ménagers (SICOVAD)

Tél. : 03 29 31 33 75

### ■ Syndicat Mixte Départemental d'Assainissement Non Collectif (SDANC)

Tél. : 03 29 35 57 93



Un grand merci à tous les artisans  
et les commerçants  
qui ont contribué à la réalisation  
de ce bulletin



Toutes assurances, santé, retraite  
pour les particuliers & professionnels

**NOUVEAU !**  
Offre d'assurance emprunteur simple et modulable,  
composée en fonction de vos besoins.  
Renseignez-vous.

**SwissLife**  
Sébastien JEANDAT

BRUYÈRES - 03 29 50 58 84 - www.swisslife.fr - bruyeres@agence-swisslife.fr

Mémo: 3700217 - www.craib.fr

# Christophe décor

- Peinture, Déco Int. et Ext.
- Isolation Int. et ext.
- Ravalement de façade
- Placoplâtre, plâtrerie
- Services, Enduit...
- Étanchéité de terrasse

88600 LÉPANGES/VOLOGNE  
Tél. 03 29 39 27 04 • Port. 06 21 66 58 87  
Mail : christophedecor88@yahoo.com



# BILON-COLIN

maîtrise d'œuvre

CONSTRUCTION NEUVE  
EXTENSION - RÉNOVATION  
HABITAT - TERTIAIRE - INDUSTRIEL

Raon-l'Étape 03 29 41 46 36  Bruyères 03 29 55 11 70

 [www.bilon-colin.fr](http://www.bilon-colin.fr) 



**-50%**  
de crédit d'impôts\*  
sur petits travaux de jardinage

Artisan Paysagiste  
création et entretien  
Piscine & SPA  
installation, rénovation  
création et magasin

03 29 58 53 52 • 8 rue de la Vologne • 88600 Laveline-devant-Bruyères  
[www.deco-nature-paysagiste.com](http://www.deco-nature-paysagiste.com)





# CONCEPT D'INTERIOR'S

148 rue d'Alsace  
88100 SAINT-DIÉ-DES-VOSGES  
Tél. 03 29 56 88 52

[www.conceptdinteriors.com](http://www.conceptdinteriors.com)

**37 ANS**  
A VOTRE SERVICE  
DEPUIS PLUS DE

Poêles & Cheminées • Bois & Granules • Cuisinières



## **E.Leclerc Bruyères Les Callunes : Le Magasin qui a Pris un Coup de Baguette Magique**

Depuis octobre 2021, le magasin E.Leclerc de Bruyères s'est offert un petit lifting, orchestré par les mains expertes de M. et Mme Barret. Les travaux, débutés en début d'année 2023, touchent enfin à leur fin, dévoilant un établissement plus pimpant que jamais, prêt à en mettre plein la vue aux habitants du coin.



Exit le look vieillot ! Le magasin arbore désormais une façade plus éclatante qu'un sourire de star hollywoodienne et un intérieur plus aéré que les poumons d'un athlète olympique. Mais le plus cool dans tout ça ? Les pompes à chaleur, qui ont été installées pour sauver la planète et éviter que nos clients et nos 120 employés ne se transforment en glaçons ambulants. Vous avez dit « écolo-chic » ?

Et pourquoi « Les Callunes », me demanderez-vous ? Eh bien, figurez-vous que nos chers patrons ont décidé de nous replonger dans nos racines avec la Callune, cette plante locale qui égaye nos jolis paysages. Parce qu'après tout, quoi de mieux que de se référer à nos valeurs vosgiennes pour se sentir chez soi ?

Mais parlons peu, parlons business ! Notre nouveau look ne se contente pas d'être beau. Oh que non ! Des portes sur les

frigos et de nouveaux meubles pour le rayon traditionnel ont été installés, histoire de garantir fraîcheur et qualité tout en réduisant notre empreinte écologique de plus de 50 %. Qui a dit qu'on ne pouvait pas être écolos et cool en même temps ?

Et pour agrémenter vos virées shopping, on vous a concocté quelques surprises : une épicerie fine pour les gourmands, un espace loisirs avec une machine à faire des clés (parce qu'on sait jamais, ça peut toujours servir), et même un nouveau photomaton à prix E.Leclerc pour immortaliser vos séances de shopping les plus mémorables.

Et pour les fins palais, on a carrément transformé notre boucherie traditionnelle en un temple de la gourmandise avec sa propre cave de maturation, et on a déniché pour vous quelques bons crus à déguster dans notre toute nouvelle cave à vin. Santé !

Mais notre engagement ne s'arrête pas là ! On soutient la jeunesse locale en sponsorisant les U13 du club de foot de Bruyères, en soutenant les écoles du coin et en prêtant main forte à un tas d'associations qui font battre le cœur de notre belle région.

Alors, mes amis, si vous cherchez un endroit où faire vos emplettes tout en vous amusant et en préservant la planète, ne cherchez plus ! E.Leclerc Bruyères Les Callunes est là pour vous, avec des prix qui défient toute concurrence et une équipe prête à vous accueillir les bras grands ouverts. On vous attend avec impatience !

### **E. LECLERC**

3, route de Gérardmer  
à BRUYERES

Tél. 03 29 50 58 14

[www.e.leclerc/mag/e-leclerc-bruyeres](http://www.e.leclerc/mag/e-leclerc-bruyeres)